PRESENCIA

MATUTINO FUNDADO EL 28 DE MARZO DE 1952

AÑO XXII - N°. 5.602.- LA PAZ, BOLIVIA, SABADO 5 DE ENERO DE 1974 - 12 PAGINAS- $b. 1.00

Por decisión de Gabinete

Nueva acción oficial para contener la especulación

- Muchas panaderías utilizan afrechillo en lugar de harina que es revendida y sacada del país.-

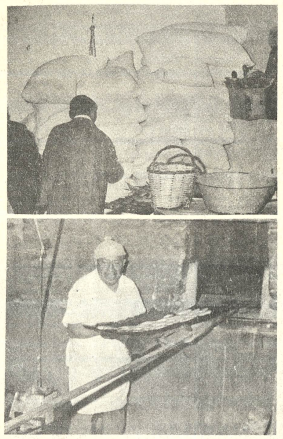

...NEGOCIO CON HARINA. La escasez de pan es artificial. Muchos panificadores negocian la harina que reciben y emplean afrechillo en las reducidas cantidades de pan de batalla que elaboran. La harina la reciben al precio de 177 pesos el quintal y la revenden a 250 y 280 pesos, con una utilidad que está creando fácilmente fortunas a costa de la privación del pueblo y de los niños. Tales extremos fueron comprobados por autoridades del Ministerio de Industria y Comercio y de la Municipalidad, en sorpresiva inspección realizada al amanecer de ayer. La Guardia Nacional intervendrá ahora en el control de distribución y utilización de harina, en cada panificadora.

El gobierno actuará en forma inexorable y drástica contra todos aquellos comerciantes y personas que atenten contra la economía del pueblo e incurran en las figuras calificadas como delitos contra la economía del Estado. La decisión fue tomada ayer en la reunión de Gabinete y el Presidente Banzer Suárez, "fundamentalmente preocupado por la aflictiva situacion actual", dispuso la organización de una comisión interministerial para que encare con energía y drasticidad la solución definitiva de la arbitraria elevación de precios y ocultación de artículos de primera necesidad.

Al afirmar que los malos comerciantes irán a la cárcel, el Ministro de Información, Guillermo Bulacia, en reunión de prensa, informó que esa comisión interministerial tomó ayer acuerdos preliminares pero definitivos para cortar de raiz la especulación y el agio y normalizar la actual situación de "crisis artificial" provocada por comerciantes que buscan enriquecerse a costa de las necesidades del pueblo.

Puso como ejemplo el caso del pan, señalando que su escasez se debe fundamentalmente a la ocultación de harina que, según dijo, existe en plaza y es distribuida normalmente a los industriales panificadores. La afirmación deriva de la inspección realizada al amanecer de ayer a los hornos de panificación, en la mayoría de los cuales se utiliza afrechillo en lugar de harina, la que se distrae en la elaboración de pan especial o en su reventa y contrabando a Chile y el Perú.

COMISION INTERMINISTERIAL

La comisión interministerial está integrada por los Ministros de Industria y Comercio, del Interior, de Transportes, Finanzas y de Información. En ella también participan el Alcalde de La Paz, el Director General de Aduanas y el Comandante de la Policía Nacional, que cooperarán con sus instituciones con la comisión interministerial, como organismos ejecutivos de control, vigilancia y aplicación de sanciones.

HAY HARINA Y DEBE HABER TAMBIEN PAN

El Subsecretario de Comercio, Rolando Pereira; el Intendente Municipal, Walter Robles, y el Cnl. Jaime Costa, delegado de la Guardia Nacional ante la Junta de Coordinación y Control de Precios, encabezaron la sorpresiva inspección cumplida desde las 4 de la madrugada de ayer a los hornos de panificación. Cinco carros-patrulla apoyaron el operativo, que sirvió para establecer las anormalidades en que incurren los panificadores.

De acuerdo a un compromiso suscrito por los panificadores, éstos deben elaborar con la harina que reciben pan de batalla en un 60 por ciento y un 40 por ciento de pan especial. Las autoridades establecieron que las panaderías elaboran sólo una pequeña cantidad de pan de batalla, utilizando para ello afrechillo. Se comprobó que el peso es muy inferior al legalmente establecido.

A partir del miércoles próximo, la harina será distribuida directamente a los panificadores y no a los sindicatos y cooperativas, como se hace ahora, en vista de haberse comprobado que esas asociaciones incurren en "casos odiosos de discriminación". Para ello, los panificadores deberán exhibir su tarjeta industrial y señalar la cantidad de pan de 60 gramos que deben productir.

En la inspección se estableció que esas asociaciones no distribuyen todo el cupo que reciben y se establecio' tambien que muchos hornos de panificación reciben la harina que reciben al precio de 177.15 pesos el quintal, en 280 pesos el quintal, obteniendo de esa manera pingues ganancias a costa de las necesidades del pueblo. Gran parte de la harina que se distribuye para la panificación, es sacada de contrabando a Chile y el Perú.

AZUCAR

Igualmente que la harina, las cantidades de azúcar distribuídas a los comerciantes son las mismas asignadas desde junio pasado. No obstante, existe aguda escasez en el mercado local. La explicación está dada con el hecho de que Chile y Peru se paga más del doble del precio que cuesta en Bolivia.

Aunque en el mercado internacional existe un proceso inflacionario en lo relativo a la elevación de costos, en Bolivia se han tomado medidas para evitar que los precios suban en la misma proporcion. Tales medidas están representadas por la subvención a ciertos productos, como la harina y el azúcar, por ejemplo, que ha acordado el gobierno. El Ministro Bulacia, al dar esa

(Pasa a la página 7)

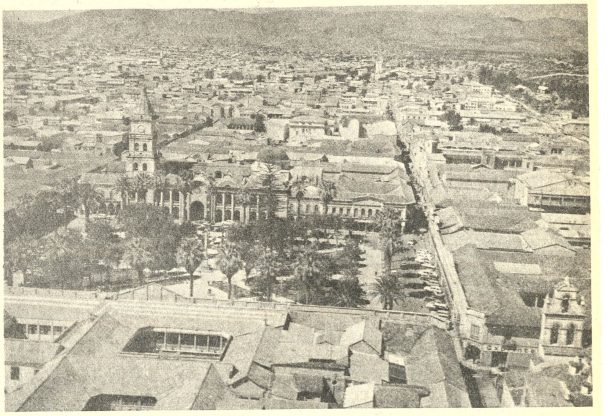

...CUARTO CENTENARIO. Cochabamba, a cuatrocientos años de su fundación sigue anhelando que se cristalicen proyectos vitales para su progreso y desarrollo. El gobierno, por intermedio del Presidente Banzer ofreció atender esas aspiraciones en la medida en que la realidad nacional lo permita.

Celebración de Cuarto Centenario

Gral. Banzer reafirmó interés de su gobierno por progreso de Cochabamba

COCHABAMBA 4 (PRESENCIA).- Una reafirmación del interés gubernamental para convertir en realidad los anhelos y esperanzas de Cochabamba fue hecha hoy por el Presidente de la República, Gral. Hugo Banzer Suarez, durante el solemne acto que se realizó en el Palacio de la Cultura iniciando el programa de celebraciones conmemorativas del IV centenario de la fundación de esta ciudad.

"Los anhelos y esperanzas de Cochabamba son también los del gobierno nacionalista-dijo el Presidente, asegurando que no habrá descuido en cumplirlos "conforme lo reclama el acontecer histórico del pueblo cochabambino".

Hizo notar también que por su ubicación geográfica Cochabamba se convierte en un "punto de convergencia nacional" que servirá de base para la planificación del nuevo Estado boliviano.

El solemne acto fue realzado por la presencia de la pareja presidencial, el Canciller de la República, autoridades políticas, militares, eclesiásticas y de las entidades cívicas y culturales de la localidad.

Se inició a las 19.20 horas, poco despues del arribo del presidente Banzer y sus acompañantes al aeropuerto Jorge Wilsterman, donde fue recibido por las autoridades departamentales.

En la mayoría de los discursos que se pronunciaron fue puesto de relieve el anhelo de progreso y desarrollo del Departamento.

MENSAJE PRESIDENCIAL

El texto completo del mensaje que el Presidente dirigio al pueblo de Cochabamba es el siguiente:

Debo declarar en forma inicial, que me enorgullece participar junto a lo más representativo de las instituciones de Cochabamba, en este acto donde se celebran los cuatrocientos años de su fundación por don Sebastian Barba de Padilla, en el hermoso valle de Kanata.

Orgulloso digo, porque como a boliviano también a mi me tocan las glorias surgidas en este sitial de la República. Tambien manifiesto conmovido que he podido palpar, en la enjundiosa y valiente palabra de quienes han intervenido en este acto, la sinceridad del espiritu cochabambino y su drama que vive en este tiempo histórico, de singular magnitud para su futuro.

Vuestras inquietudes no son contrarias a las propias inquietudes del gobierno nacionalista y popular que presido, pues cuanto acontece en este querido departamento, como así en los restantes que forman la comunidad boliviana, nos atañe en forma directa. Yo comparto estas preocupaciones, no solo como gobernante sino como soldado al servicio de la patria, cuyo mayor desvelo consiste en impulsar hacia arriba a la nación, como un todo indivisible y no fragmentado por las inquinas de tipo regional.

Quienes hoy gobernamos a Bolivia, dentro de condiciones de independencia y de soberania, harto desearíamos poseer todos los medios materiales y de potencia moral que galvanice a nuestro pueblo, para orquestar un gigantesco movimiento en servicio de una rápida y radical transformación de las actuales circunstancias que limitan nuestra obra. Sin embargo, situándonos en la realidad básica que nos rodea, sin distraernos en compromisos demagógicos, vamos demostrando al país que cuando existe una leal comprensión entre el poder público y la opinión pública, es posible la construcción paulatina y constante de Bolivia, como la venimos haciendo sin hipotecar el porvenir de nuestros descendientes, ni malvender a la avidez imperialista nuestras riquezas naturales.

Eso está en la conciencia de todos, y quien lo niega, lo hace por afán de contradicción y a sabiendas de que falta a la verdad. Con solo revisar los guarismos de las inversiones públicas, que en todos los sectores del desarrollo hemos hecho a partir del 19 de agosto de 1971, se comprobará que no solo hicimos planes, sino que los estamos realizando sin pausa, con el patriótico apoyo de las Fuerzas Armadas, el Frente Popular Nacionalista, instituciones cívicas, obreros y campesinos que buscan la grandeza del país por medio del trabajo.

He leido con el interés que me merece la Declaración de Cochabamba en su Cuarto Centenario, publicada el 1° de enero. La considero un medular documento que contiene las inmediatas aspiraciones de este departamento. Por ello, quisiera formular algunas ligeras reflexiones, resumidas con la mayor brevedad.

Pienso como vosotros, que la reforma agraria no radica solamente en la mera transferencia de la propiedad de la tierra al campesino, ni la posesión del título agrario significa un simple derecho

(Pasa a la página 6)

Gobierno investigará penetración brasileña

El gobierno ha ordenado una nueva investigación sobre la denuncia formulada por funcionarios oficiales, en torno a la penetración pacífica de súbditos brasileños en extensas áreas del Noroeste nacional. La denuncia, formulada por el Director de Planificación del Servicio Nacional de Desarrollo de Comunidades, Willy Aliaga, mereció un breve comentario del Canciller Alberto Guzmán Soriano, al ser interrogado sobre el tema cuando salía del Palacio de Gobierno ayer, después de la reunión del Consejo de Ministros.

Aquella autoridad había dicho que bancos brasileños realizan operaciones crediticias con los campesinos del Noroeste fijando elevados intereses y obteniendo tierras como garantías.

Aquella región, rica en goma y castaña, no cuenta, sin embargo, con medios para movilizarse económicamente. Por ello, los índices de atraso económico son mayores que en otras zonas del país.

Esta situación ha determinado, según la denuncia, que muchos campesinos tengan que acudir a empresas caseñeras para obtener créditos bajo hipoteca de sus tierras.

El Canciller, al aludir el problema, dijo que se realiza una "exhaustiva investigación" sobre esta delicada cuestión, que se presenta como una faceta más de las muchas veces denunciada "penetración pacífica" de brasileños en el Noroeste.

El Canciller dijo que su despacho emitirá próximamente una "información completa" sobre el problema.

Hace casi un año, el mismo tema concitó la atención de todo el país ante informaciones no ya de bolivianos sino del mismo Brasil, donde el cronista de un periódico de Río de Janeiro dijo que sólo en la región de Abuná habitaban 30 mil brasileños. El periodista citó entonces la frase de un compatriota que, quien habría dicho: "La tierra es de hecho nuestra, pero por derecho les pertenece" (a los bolivianos).

Muerte de un asilado enturbia relaciones chileno-argentinas

SANTIAGO DE CHILE, 4 (AP)- El gobierno militar encara un grave conflicto diplomático con Argentina porque un policia dio muerte a tiros el jueves a un chileno que la representación Argentina dice que estaba asilado en su embajada.

El gobierno argentino anunció en Buenos Aires que presentó una protesta formal a las autoridades chilenas "ante tan grave atentado a las inmunidades de una representación diplomática".

El asilado politico muerto fue identificado como Sergio Leiva Molina, de 27 años de edad, quien según informes oficiales, ya tenia en su poder un salvoconducto para abandonar el país y sólo esperaba pasajes aéreo para viajar a la Argentina.

Sin embargo, un parte policial sobre el hecho afirmó que Leiva Molina fue muerto cuando trataba de ingresar, desde la calle, a la embajada argentina, ubicada en el centro de Santiago.

Un vocero de la embajada dijo que "el parte policial fue tergiversado para crear confusión en la opinión pública al mezclar dos hechos diferentes".

El vocero dijo que en la noche del miércoles 2 de enero "nos enteramos de que una persona murió por disparos de los carabineros (policías) cuando trataba de ingresar a nuestra embajada".

Agregó que el incidente que ocasionó la protesta tuvo lugar el jueves "dentro de nuestra embajada". El informante señaló que "lo que ocurra fuera es de incumbencia de las autoridades chilenas, pero no lo que suceda dentro de nuestra embajada".

Leiva Molina murió al recibir tres disparos de metralleta hechos por un policía de guardia frente a la embajada, cuando lo sorprendió sobre un árbol en los amplios jardines de la residencia.

Los informantes dijeron que Leiva subió al árbol para rescatar una pelota con la cual jugaba fútbol con otros asilados, alrededor de las 15.00 horas del jueves.

Leiva recibió tres tiros -en el cuello, tórax y abdómen. El Encargado de Negocios Argentino, José Alberto del Carril, ordenó el traslado del herido a un hospital cercano, donde falleció hora y media despues.

Por su parte, la versión policial dice que "a las 15 horas de hoy (jueves) cuando el carabinero Ismael Martínez, de servicio en la Embajada Argentina, recorría el sector norte de su puesto, sorprendió a un individuo que, llevando en su mano una pequeña bolsa, en forma subrepticia trataba de cruzar un sitio contiguo a dicha sede diplomática".

Agrega que "al darle la voz de alto, el individuo corrió hacia la muralla divisoria de la embajada no deteniéndose, a pesar de que el carabinero efectuó dos disparos previos de advertencia. Trató de pasar hacia el interior, por lo que el carabinero le disparó una corta ráfaga que hizo impacto".

El informe de la policía añade que mientras el carabinero informaba a sus superiores "otros asilados lanzaron el cuerpo del individuo hacia el interior de la embajada, enviándolo luego a un hospital. Fue identificado como Sergio Leiva Molina.

"Se ignora si estaba asilado con anterioridad y si había salido transitoriamente saltando la muralla".

Nueva reunión en Ginebra

Problema de precios del petróleo será analizado

ROMA, 4 (AP)- El lunes habrá en Ginebra otra conferencia petrolera de la dramática serie que ha venido desarrollándose últimamente, pero analistas de la industria consideran que como los precios se han cuadruplicado en menos de tres meses, la crisis del petróleo no puede empeorar ya más.

En realidad, añaden, la situación podría mejorar y llegarse a la estabilización de precios e incluso a su rebaja, aunque esto último ocurriría a largo plazo.

Estas interpretaciones de lo que cabe esperarse en la reunión de Ginebra se debe al anunciado propósito de los Países Exportadores de Petróleo (OPEP) de tratar sobre la cuestión de los precios.

Seis países miembros de la OPEP -los del Golfo Pérsico- elevaron antes de la Navidad los precios de referencia utilizados para fines tributarios en un 128 por ciento.

Posteriormente otros cinco miembros anunciaron alzas similares y se espera que los tres restantes hagan saber pronto iguales intenciones.

Lo que la OPEP busca y ha venido intentando durante años, es llegar a una fórmula general que vincule el precio de sus exportaciones de crudo al costo de sus importaciones.

Los miembros de la OPEP dicen que sólo en esta forma podrán mantener a largo plazo el poder adquisitivo de sus ingresos.

Aunque sus "ahorros" -ingresos del gobierno y reservas- se calculan en decenas de miles de millones de dólares, los ministerios del petróleo están preocupados con la inflación.

La OPEP no está vinculada al embargo petrolero árabe y trata de mantenerse estrictamente al margen de la política. Sin embargo, sus más altos funcionarios dicen en privado que están preocupados de que la organización se vea arrastrada a la polémica sobre el Medio Oriente y a utilizar el "petróleo como arma" para hacer que Israel se retire a las fronteras anteriores a 1967.

El embargo fue decretado sólo por la Organización de los Países Arabes Exportadores de Petróleo (OPAEP) y aunque muchos países son miembros de las dos entidades, los ministros árabes del petróleo que asisten a las reuniones de ambas organizaciones parecen arreglárselas para mantener independientes puntos de vista en la OPEP y en la OPAEP.

De todas maneras, la ley de la oferta y la demanda ha sido dislocada por el embargo. Han tenido lugar además discusiones acaloradas entre miembros árabes y no árabes, según informe de funcionarios de la OPEP.

Los primeros acusan a los últimos, sobre todo a Venezuela, Nigeria e Irán, de aprovechar la escasez de petróleo para obtener ganancias insaitadas. Irán por ejemplo, subastó hace poco crudo de alta calidad a más de 17 dólares el barril.

SOLDADO HERIDO. - Un carro de asalto custodia a soldados que transportan, en una camilla improvisada, a un compañero que fue herido en la Ruta Uno, al sudoeste de Phom Penh, Cambodia. (Radiofoto AP especial para PRESENCIA).-

Israel retiraría tropas del Sinaí a cambio de usar el Canal de Suez

WASHINGTON, ENE. 4 (AFP)- El General Moshe Dayan Ministro de Defensa de Israel, propuso en Washington una transacción de Paz sobre la base de una retirada sustancial de sus tropas en el Sinaí a cambio del derecho a usar libremente el Canal de Suez, indicaron fuentes informadas.

Dayan hizo esta proposición al Secretario de Estado Henry Kissinger con quien se entrevistó esta tarde, precisó la misma fuente.

Dayan puso como condición que los barcos de Israel o de sus abastecedores puedan transitar libremente por el Canal de Suez y que éste sea abierto después de la retirada de las fuerzas de Israel.

En medios del Departamento de Estado indicaron que Estados Unidos no puede dar, solo, ninguna garantía al respecto, pero dijeron que la aceptación por Egipto de tales condiciones depende en gran parte de la influencia que pueda ejercer Moscú en El Cairo, en este sentido.

Otro problema que será tratado entre Dayan y Kissinger es el de la relación a establecer entre la solución de los problemas militares y la solución de conjunto del conflicto.

Egipto quiere que la primera retirada israeli sea anunciada como el comienzo de una evacuación completa de los territorios ocupados, pero Israel se niega a prejuzgar del resultado de las negociaciones de paz antes de que hayan ni siquiera comenzado.

Tras su conversación, seguida de una cena de trabajo con Kissinger,Dayan tenía cita con el Ministro norteamericano de Defensa James Schlesinger.

Nueva devaluación del peso uruguayo

MONTEVIDEO, 4 (AP).- El Banco Central anunció hoy la primera devaluación del año en relación al dólar americano.

La nueva paridad fue fijada así: 947 pesos por dólar comprador y 956 pesos por dólar vendedor.

Se trata de un 2, 2 por ciento de depreciación en relación con las paridades anteriores.

Antes se vendía 937 pesos por dólar y se compraba por 928 pesos.

Desde que el presidente Juan M. Bordaberry asumió el mando en marzo de 1972 esta es la décimosegunda devaluación dispuesta de acuerdo a su política de "minidevaluaciones" para adecuar la moneda nacional a la realidad financiera.

Libertad de prensa cedió terreno durante el año 73

NUEVA YORK, (AP).- La libertad de prensa volvió a ceder terreno en 1973, a menudo víctima de levantamientos militares y guerras. Pero mientras los medios de información nacionales pasaron a control del gobierno, los despachos de los corresponsales extranjeros en casi todo el mundo permanecieron libres de la censura directa.

Sin embargo, la capacidad de los periodistas extranjeros para recoger información se vio frecuentemente afectada por presiones sutiles por amenazas de expulsión, y la erosión de su principal fuente de información, es decir una prensa libre local.

Dos excepciones notables fueron Tailandia y Turquía, donde obtuvo progresos la libertad de prensa. La rebelión estudiantil en Tailandia provocó la caída del Gobierno y los civiles que lo reemplazaron prometieron respeter la energica prensa tailandesa.

El fin de dos años de ley marcial en Turquía trajo consigo la restauración de los derechos de la prensa de ese país.

Otro acontecimiento del año fue la decisión de los disidentes soviéticos de confiar más declaraciones abiertas a los corresponsales occidentales. Sus llamados en favor de los derechos humanos en Rusia tuvieron eco en occidente y repercutieron en el desarrollo de la distensión con oriente.

En el informe anual del Instituto Internacional de la Prensa, con sede en Zurich, se encomió a la prensa de los Estados Unidos por haber revelado el escándalo Watergate. Pero el IPI manifestó su preocupación con el torrente de mandamientos judiciales para que los periodistas revelen sus fuentes de información, y con el encarcelamiento de los periodistas que se negaron.

A continuación un panorama del "derecho de los pueblos de ser informados", según la encuesta anual de los corresponsales de The Associated Press en el mundo:

En 1973 la mayoría de los gobiernos latinoamericanos mantuvo alguna forma de control sobre la prensa. Los nuevos regímenes de Argentina, Chile y Uruguay estrecharon el cerco contra ella y hay malos presagios para 1974.

En su año por informar de los continuos secuestros asesinatos y atentados dinamiteros la prensa argentina enfrentó obstáculos interpuestos por el Estado. La libertad de prensa sigue en pie pero su futuro aparece incierto.

El regreso de Juan Perón al poder provocó temores de que volvería a imponer ciertas medidas que prevalecieron en el apogeo de sus mandatos anteriores. El primer paso fue la puesta al día de un antiguo decreto que prohibía a las agencias internacionales de información suministrar noticias argentinas a los medios de difusión de ese país.

Esta medida provocó el cierre de los servicios locales de The Associated Press y United Press International. Los diarios argentinos organizaron rápidamente un servicio nacional de información, pero para fines de año éste se veía también amenazado con el cierre. El gobierno también asumió el control de las tres últimas televisoras independientes de Buenos Aires y de dos más en otras ciudades.

La nueva Junta Militar de Chile amordazó a la prensa con una rígida censura. Varios corresponsales extranjeros fueron expulsados, la policía interrogó a otros y un periodista brasileño desapareció.

En Uruguay los militares presionaron al Presidente Juan M. Bordaberry para que asumiera poderes dictatoriales y tras cerrar el congreso maniató firmemente a la prensa, especialmente la prensa de izquierda y la comunista. Se ordenó a los periodistas extranjeros que todos los días mostrasen copia de sus despachos.

El general Osvaldo López Arellano, Presidente de Honduras, dispuso penas de cárcel por la publicación de artículos que socavasen "la economía nacional o la credibilidad pública".

Los censores brasileños siguieron proyectando su sombra sobre la prensa local. Se dedicaron también, primera vez desde 1968, a revisar los despachos del exterior. Aun cuando no se censuran los artículos enviados al extranjero, los servicios de seguridad siguen de cerca a los periodistas y de vez en cuando se les amenaza con expulsión.

No hay censura en Ecuador y es muy rara la vez que se molesta a los periodistas por sus despachos al extranjero. Se sabe que funcionarios del gobierno militar del Presidente Guillermo Rodríguez Lara sintonizan en ocasiones las comunicaciones exteriores de prensa.

Pero esto se hace en privado, a efectos únicamente de información gubernamental. No se registró ni un sólo caso de presiones sobre periodistas extranjeros Esto constituye un avance en relación con años anteriores, cuando los periodistas en particular los que trabajan para empresas extranjeras eran acosados por funcionarios del gobierno preocupados por el impacto de los despachos salidos al exterior.

La última vez que se molestó a un periodista fue en 1971 cuando Jorge Jurado, corresponsal de The Associated Press, permaneció arrestado durante 88 horas por haber informado de la toma del poder por Rodríguez Lara tras derrocar al Presidente José María Velasco Ibarra.

A comienzo de 1973 el corresponsal de la AP en BOLIVIA. Harold Olmos, recibió un par de cartas que contenían diatribas contras el régimen militar del coronel Hugo Banzer. Las enviaba un ex ministro boliviano exilado en Lima.

El ministro se había desempeñado en el gobierno de izquierda del Presidente Juan José Torres general del ejército lo mismo que Banzer y derrocado por éste en un sangriento golpe de estado hace dos años. Olmos guardó las cartas en su escritorio junto con otros papeles sin importancia.

Pero el gobierno, que abría su correspondencia regularmente, decidió seguir con el caso. Se ordenó su arresto y deportación bajo pretexto de contactos con "elementos subversivos".

Olmos, quien estaba fuera de La Paz en esos momentos, se enteró de lo que ocurría por medio de colegas.

El incidente fue solucionado por Monseñor Genaro Prata, Arzobispo de La Paz, y no se actuó contra Olmos. Desde esa oportunidad hay una tensa calma entre el gobierno y los periodistas extranjeros.

Se sabe que sus comunicaciones siguen siendo copiadas, pero han dejado de ser molestados por funcionarios del gobierno que veían en sus despachos informes desfavorables. Por esto se considera que la situación ha mejorado a fines de 1973.

En el Perú no existe ninguna censura formal o control de las comunicaciones bajo el régimen militar del presidente Juan Velasco Alvarado. Pero las comunicaciones son vigiladas por los periodistas del palacio presidencial y a menudo extranjeros son citados para dar explicaciones acerca de sus despachos.

Si un periodista escribe muchos artículos con críticas que funcionarios del gobierno consideran " tendenciosas o irresponsables" se le puede expulsar del Perú generalmente deportados a Panamá o Buenos Aires.

Hoy en la historia

POR THE ASSOCIATED PRESS

Hoy es sábado 5 de enero, quinto día de 1974. Faltán 360 para terminar el año.

EN UN DIA COMO HOY:

1066 - Muere el Rey inglés Eduardo III, a quien se debe la abadía de Westminster, construída cien años más tarde.

1728 - Los religiosos dominicos fundan la universidad de La Habana en esta misma fecha de 1900, se inaugura el edificio que alberga actualmente a esta institución.

1792 - Aparece en Quinto el primer periódico ecuatoriano: "Las Primicias de la Cultura de Quito".

1822 - Los ayuntamientos de Guatemala aprueban la anexión del país al imperio mexicano de Agustín Iturbide.

1855 - Inauguración del primer ferrocarril panameño.

1869 - El Emperador del Japón recibe a los representantes de las potencias extranjeras, iniciando así el impulso una nueva era.

1899 - Nace en Fuente Vaqueros, Granada, el poeta y dramaturgo Federico García Lorca.

1935 - Se derrumba en Coimbra, Portugal, la Torre de la Santa Cruz, cuya existencia iba unida a la fundación de la nacionalidad.

1936 - Fallece el escritor Ramón del Valle - Inclán.

1964 - Se reúnen en el Monte de los Olivos el Papa Pablo VI y el patriarca Benedicto de Jerusalén, primera reunión en cinco siglos entre un pontífice católico y un patriarca ortodoxo oriental.

CUMPLE AÑOS HOY : El príncipe Juan Carlos de España 37.

PENSAMIENTO DE HOY: Desdichada aquella nación cuya literatura es interrumpida por la fuerza - Alexander Soltzenytsin, escritor soviético, (1918).-

Instituto de Comercio se propone aumentar exportación de productos

ROMA, 4 ENERO (INTER PRESS SERVICE). - Sostener en todas las formas la calidad del producto "Made in Italy" y aumentar la penetración de los productos italianos en los mercados internacionales, es el tema que se ha fijado, para 1974, el Instituto de Comercio con el Exterior (ICE) cuyo presupuesto acaba de ser elevado a más de 2° mil millones de liras (37 millones de dólares).

Para mayor difusión de las exportaciones, el instituto prepara actualmente la organización de un centenar de ferias, exposiciones, stand s y desfiles, en casi todos los países del mundo. En esta gigantesca tarea promocional, el ICE contará con la ayuda técnica de numerosas misiones especializadas, que visitarán más de 87 países, durante el transcurso del año.

Hoy los productos italianos son bien recibidos en todas partes y a pesar de las dificultades previstas por la escasez de energía en 1974, el ministerio del comercio exterior aspira a mantener la tendencia constante al aumento de la balanza comercial, cuyo incremento ha sido notable en el curso de los últimos años.

El vastísimo programa del ICE prevé el funcionamiento de sucursales del instituto en numerosos países y la realización de ferias y exposiciones anuales, especializadas y genéricas, prácticamente en todas las regiones del mundo, así como un gran número de iniciativas que conducan a incrementar el conocimiento de los productos italianos, a través de publicaciones o exhibiciones particulares, entre otras las ya celebres "semanas italianas" que serán desarrolladas y multiplicadas.

El ICE espera igualmente, establecer una colaboración cada vez mayor con los países en vía de desarrollo, estimulando y facilitando la adquisición de material y la organización de centros y cursos de adiestramento especiales para los trabajadores y técnicos encargados de utilizar la maquinaria italiana.

Habrán importantes cambios en las FF.AA. del Uruguay

MONTEVIDEO, 4 (AP).- Importantes cambios habrán de producirse en las influyentes fuerzas armadas del país, como consecuencia inmediata del alejamiento de una de sus principales figuras del cargo clave que desempeñaba.

El joven general Gregorio Alvarez, considerado relevante figura del sector "progresista" del ejército, dejará la jefatura del estado mayor conjunto en los próximos días, según lo confirmó el propio oficial.

Es posible que pase a ocupar, según indicó el propio Alvarez, la comandancia de la cuarta división o región militar del país, con asiento en la ciudad rural de Minas.

Cuando se creó el estado mayor conjunto en 1969 a fin de coordinar la lucha del ejercito y la policia contra la creciente acción de los guerrilleros urbanos tupamaros, Alvarez fue designado jefe de dicho organismo.

Por la reglamentación vigente debe durar en dicha función dos años, plazo que expiró el 17 de diciembre.

Con el alejamiento de Alvarez del organismo clave de la seguridad nacional, es probable también que se produzcan modificaciones en los altos mandos según trascendió en medios generalmente bien informados.

Refugiados chilenos serán trasladados hasta Toronto

OTTAWA, 4 (AP).- Un avión de las fuerzas armadas viajará a Chile la semana próxima a recoger no menos de 102 refugiados chilenos y traerlos a Toronto.

El Departamento de Inmigración dijo hoy que el avión regresará a Toronto el sábado de la semana próxima, con refugiados que han estado hasta ahora bajo la protección de la Embajada canadiense en Santiago.

Según dijo el departamento, se abriga la esperanza de que otros inmigrantes aprovechen todo el espacio libre en el avión, pero dijo que aquellos a quienes se ha aprobado su solicitud de emigrar al Canadá no han demostrado prisa por llegar aquí.

Este será el primer grupo numeroso de chilenos que llegará a Canadá desde que fue derrocado el gobierno de Salvador Allende el once de septiembre, en un cruento golpe militar.

Servicio Nacional de "Desarrollo de Comunidades"

DEPARTAMENTO DE INVESTIGACION Y ENTRENAMIENTO

CURSO PARA INSTRUCTORES EN DESARROLLO DE COMUNIDADES

La Jefatura del Departamento de Investigación, Capacitación y Entrenamiento, del Servicio Nacional de Desarrollo de la Comunidad, convoca a los señores Agrónomos, Maestros de Educación, Trabajadores Sociales, Sociólogos, y otros profesionales de ramas afines, que tengan interés en optar el cargo de INSTRUCTOR en Desarrollo de Comunidades, a un concurso de pre-selección, selección y vencimiento del CURSO DE CAPACITACION especial de 60 días que se realizará en el Centro de Entrenamiento de Pillapi, bajo las siguientes condiciones y requisitos indispensables.

1°.- Ser boliviano de nacimiento
2°.- Haber hecho el Servicio Militar (varones)
3°.- Ser profesional, con preferencia: Agrónomo, Maestro de Educación, Trabajador de Servicio Social o Sociólogo.

4°.- Hablar bien una lengua nativa: aymara ó quechua.
5°.- Estar dispuesto a vivir en el campo.

Los interesados deben presentarse munidos de toda su documentación ó Curriculum Vitae, en la Jefatura de la División de Entrenamiento de "Desarrollo de Comunidades", calle México N° 1638 a partir del día 7 de Enero del próximo año.

La Paz, 28 de diciembre de 1973

MINISTERIO DE URBANISMO Y VIVIENDA

Dirección General de Ingeniería Urbana

SEGUNDA CONVOCATORIA A PROPUESTA PARA PROVISION DE MOVILIDAD

Por orden del señor Ministro de Urbanismo y Vivienda, se convoca a las firmas importadoras bolivianas legalmente establecidas, a presentar propuestas para la provisión de un vehículo tipo "Jeep", de las características técnicas señaladas en el pliego de especificaciones respectivo.

Para el efecto los interesados pueden recoger dicho pliego en la Dirección General de Ingeniería Urbana, Av. 20 de Octubre esq. Fernando Guachalla Edificio Conavi planta baja, tel. 54418.

Las propuestas con todas las formalidades de ley, deberán ser presentadas hasta horas 18 p.m. del día 11 de enero del presente año, en la Secretaría de la Dirección General de Ingeniería Urbana.

La Paz, 3 de enero de 1974

Estudio de Consultoría AMPLIACION DEL ESTADO "HERNANDO SILES"

El Ministerio de Información y Deportes, el Comité Organizador de los VIII Juegos Deportivos Bolivarianos y la Corporación Regional de Desarrollo de La Paz, invitan a las firmas consultoras, a participar en el concurso de Consultoría para el diseño final de Arquitectura, Estructuras e Instalaciones y otros aspectos relativos a la ampliación y remodelación del Estadio "Hernando Siles" de la ciudad de La Paz.

El Pliego de Especificaciones podrá ser retirado de las oficinas del Comité Organizador de los VIII Juegos Deportivos Bolivarianos, previo pago de $b. 300.-, edificio "COSMOS" (Av. 16 de Julio), piso 11° - Oficina 3- a partir del lunes 7 del corriente mes.

Las ofertas de servicios de Consultoría deberán ser entregadas en las mismas oficinas hasta el día 23 de enero, horas 16.- del presente año.

La Paz, de enero de 1974

José Gamarra Zorrilla
PRESIDENTE

AGENDA

PRESENCIA Av. Mariscal Santa Cruz - Edif. Esperanza CENTRAL: Tel. 40460; - 41125 y 52184- GERENCIA: Tel. 52172- PUBLICIDAD: Tel. 52178 REDACCION: Tel. 51998- Casilla 1451- Cajón Postal 3275.

FARMACIAS DE TURNO DEL 5 AL 12 DE ENERO

HISPANA Yanacocha N°. 311 Tel. 26647;- MAYORI Av. Carrasco N°. 1480. Tel. 52080.- SANTO DOMINGO, Av. Fundo N°. 160. Tel. 22425.- 3 DE MAYO Illampu N°. 1111; COPACABANA Av. Eduardo Avaroa N°. 902 Tel. 23076.- SAN JORGE, Av. 6 de Agosto N°. 2068 Tel. 20786; POPULAR Av. Baptista (Cementerio).

FARMACIAS DE TURNO PERMANENTE

OBRAJES Plaza Franz Tamayo Tel. 82081-Obrajes.- SAN CARLOS Av. Republica 20, Tel. 20223 Villa Victoria.- VERA CRUZ Av. Antofagasta N°. 196 Tel. 59107 Alto de La Paz.- CRISTO REY General Lanza 2110, Tel. 27334 Sopocachi Alto.-

TELEFONOS DE URGENCIA

BOMBEROS 119.- ASISTENCIA PUBLICA 118-22111.- RADIO PATRULLA 116.- TRANSITO 36168.- SAMAPA 36020-26568.- ENERGIA 54357.- TELEFONOS (RECLAMOS) 113.- INFORMACIONES 104.- SEÑORITA HORA 117.- LARGA DISTANCIA-EXTERIOR 53007-09.- INTERIOR 20402-03.- HOSPITAL DE CLINICAS CENTRAL 22621-22072.- AASANA 59333-59310.

PLOTAS

TRANS-SERVICE LTDA. Alto de la Alianza N°. 757 Tel. 43154.- TRANSPORTES "EL CHAPACO" Chuquisaca 368 Tel. 40258.- TRANSPORTES UNIVERSO, Av. Montes 638 Tel. 42631.- TRANSPORTES "SAN ANTONIO" Inca Grameros Tel. 28482.- TRANSPORTES PULLMAN BOLIVIA.- Plaza Alonso de Mendoza. Teléfonos 53854- 25893.- ANDINO - Lado de la Sierra 260 Tel. 20471.- BERMEJO Av. Pando 148 Tel. 28961.- CONTINENTAL Av. Montes 875 Tel. 29061.- COPACABANA Av. Montes 620 Tel. 20477-40461.- LAURO Av. Camacho 1223 Tel. 27677.- TRANSPORTES PILCOMAYO Figueroa esq. Tiquina Tel. 22858.- ALIAGA Av. Montes 700 Tel. 28376.- URUS Boxo 194 Tel. 50793.- TRANSPORTES SAN CRISTOBAL Plaza Alexander 190 Tel. 27775-41076.- FLOTA YUNGUEÑA calle Cornejo N°. 1377 Tel. 43003.- TRANSPORTES TARIJA. Tiquina 37 Tel. 28011. - TRANSPORTES VICTORIA Emilio Calderon 963 (Gran Poder) Tel. 36399.- TRANSPORTES ABAROA Plaza Alonso de Mendoza 242 Tel. 27096. MICROBUSES KIRQUINCHO Boxo 108 Tel. 54612. EXPRESO "EL CONDOR" La Paz-Potosí-Villazón calle Boxo 121 Tel 20902. TRANSPORTES MOTO MENDEZ Chuquisaca 626 Tel. 29851. TRANSPORTES TUNARI calle Boxo N° 108 Tel. 40375. TRANSPORTES MANCO KAPAC calle Tumusla 580 (Hotel Tumusla). "DORADO ORIENTE" Pullman de lujo, calle Boxo 106 Tel. 40273.- TRANSPORTES RIVEROS ((a Copacabana) Av. Montes 669 Tel. 20984

EMPRESAS AEREAS

LLOYD AEREO BOLIVIANO Tels. 54669-53132-53769-51155-51163-59033.- LUFTHANSA Tels. 26585-23780-50409-50109.- AEROPUERTO Tel. 59151.- AEROLINEAS ARGENTINAS Tel. 50792.- AVIANCA Tels: 43909-50885.- AIR FRANCE Tel. 51760.- LAN Tel. 28526.- KLM Tel. 42965.- SWISSAIR Tel. 20704.- PANAM Tels: 54117-41063.- BOA Tel. 26387.- VARIG Tel. 21450.- ECUATORIANA Tel. 54472.- IBERIA Tels: 22276-24378.- ALITALIA Tel. 23494.- B.O.A.C. Tel. 55141.- CANADIAN PACIFIC Tel. 53961.- SOUTH AFRICAN-AIRLINES Tel. 55041.- BRITISH- CALEDONIAN Tel. 55541.-

BRAÑIFF INTERNATIONAL

VENTAS-INFORMES Tels: 21100-21105.- AEROPUERTO Tel. 59263.- CARGA Tels.: 59555-59012.- ESTACION CENTRAL Tels: 52310-53410.- ESTACION GUAQUI Tel. 828.-

CAJA PETROLERA DE SEGURO SOCIAL

RECEPCION DE FACTURAS

Se comunica a las empresas y personas interesadas que la Caja Petrolera de Seguro Social, recibirá facturas correspondientes a la gestión 1973 solo hasta el día martes 15 de ENERO, no responsabilizándose por las demoras que se produzcan en el pago de las facturas presentadas con posterioridad a esta fecha.

La Paz, enero de 1974

H. MUNICIPALIDAD DE LA PAZ

CONVOCATORIA A PROPUESTAS N°. 39/73

TERCER LLAMAMIENTO

Por orden del señor Alcalde Municipal, se convoca a propuestas a las firmas especializadas para la provisión y colocación de alfombras con destino a la Casa de la Cultura.

Los pliegos de especificaciones deberán ser proporcionados por la Dirección de Arquitectura ubicada en el edificio Cosmos Av. 16 de Julio 3er. piso.

Las propuestas deberán ser presentadas en sobre cerrado y lacrado, acompañando muestras de los materiales propuestos y cumpliendo todas las formalidades de ley en las oficinas de la Oficialía Mayor hasta el día miércoles 9 de enero de 1974, a horas 18.oo

La Paz, 3 de enero de 1974

DIRECCION DE RELACIONES PUBLICAS

COMISION MIXTA FERROVIARIA ARGENTINO -BOLIVIANA-CONSTRUCCIONES F.C. YACUIBA -SANTA CRUZ-RIO MAMORE Y SUCRE

LICITACION PUBLICA N°. 17/73

Se pone en conocimiento de las firmas comerciales que adquirieron nuestro Pliego de Especificaciones Generales y Técnicas para la Licitación Pública N°. 17/73, que la fecha de apertura de propuestas ha sido postergada hasta el día 18 de febrero de 1974 a horas 16.00.

H. MUNICIPALIDAD DE LA PAZ

CONVOCATORIA A PROPUESTAS N°. 38/73

TERCER LLAMAMIENTO

Por orden del señor Alcalde Municipal, se convoca a propuestas a las Empresas especializadas, para la provisión y colocación de paneles de exposición con destino al edificio de la Casa de la Cultura.

Los pliegos de especificaciones, planos, serán proporcionados en la Dirección de Arquitectura de esta Comuna, avenida 16 de Julio N°. 1800 3er. piso.

Las propuestas deberán ser presentadas en sobre cerrado y lacrado cumpliendo todas las formalidades de Ley, en las oficinas de la Oficialía Mayor, hasta el día miércoles 9 de enero de 1974 a horas 18.oo.

La Paz, 3 de enero de 1974

DIRECCION DE RELACIONES PUBLICAS

H. MUNICIPALIDAD DE LA PAZ

CONVOCATORIA A PROPUESTAS N°. 40/73

TERCER LLAMAMIENTO

Por orden del señor Alcalde Municipal, se convoca a propuestas a las firmas especializadas para la provisión e instalación de una pantalla écran con destino al auditorium de la Casa de la Cultura.

Los pliegos de especificaciones deberán ser proporcionados por la Dirección de Arquitectura, ubicada en la Av. 16 de Julio N°. 1800 3er. piso.

Las propuestas deberán ser presentadas en sobre cerrado y lacrado, cumpliendo todas las formalidades de Ley, en las oficinas de la Oficialia Mayor hasta el día miércoles 9 de enero de 1974, a horas 18.oo

La Paz, 3 de enero de 1974

DIRECCION DE RELACIONES PUBLICAS

CORPORACION MINERA DE BOLIVIA

Invita a los señores representantes y firmas proveedoras a recoger los pliegos de especificaciones, de la Secretaría de la Comisión de Adquisiciones, 4to. piso, Edificio Central, correspondientes a los siguientes pedidos:

28975 ACCESORIOS PARA TROLLEY
29137 MATERIAL PARA INGENIERIA
29194 PIEDRAS ESMERIL
29200 VALVULAS DE AIRE
29201 SELLO SECO PARA CHEQUES

GERENCIA DE ADQUISICIONES

La Paz, enero 3 de 1974

YACIMIENTOS PETROLIFEROS FISCALES BOLIVIANOS

SEGUNDO LLAMAMIENTO

LICITACION PUBLICA Nos. 183-73 y 184-73

Se invita a todas las firmas importadoras interesadas en la provisión de materiales: CAÑERIA DE LINEA Y CAÑERIA DE ENTUBACION, se sirvan solicitar el Pliego de Condiciones y Especificaciones en el 3er. piso Sección Caja, Edificio Central de YPFB, previa cancelación de $b. 20.-

Las propuestas en sobre cerrado, lacrado y con las formalidades legales deberán ser presentadas en la Of. N°. 500 Asesoría Legal, 5°. piso del Edificio Central, hasta el día viernes 8 de febrero de 1974 a Hs. 18:00.

La Paz, 4 de enero de 1974

Ing. Rolando Prada Méndez
Gerente General YPFB
LA GERENCIA GENERAL

YACIMIENTOS PETROLIFEROS FISCALES BOLIVIANOS

LICITACION PUBLICA N° 196/73

Se invita a todas las Empresas Constructoras del país de primera y segunda categoría legalmente inscritas en el Ministerio de Transportes y Comunicaciones y en la Camara Boliviana de la Construcción, a presentar sus propuestas para la CONSTRUCCION ESTACION DE SERVICIO "EL TEJAR" SUCRE. Los interesados se servirán pasar por nuestra Dirección Legal del edificio Central de Y.P.F.B. para retirar el pliego de Condiciones, especificaciones técnicas y planos de construcción previa cancelación de $b. 1.000.- en la Sección Caja 3er. piso.

Las propuestas en sobre lacrado, sellado y con las formalidades legales se recibirán hasta el día jueves 31 de Enero de 1974 a horas 18 p.m. en la Dirección legal, 5to. Piso del Edificio Central de Y.P.F.B.

La Paz, 28 de Diciembre de 1973

Ing. Luis Salinas Estenssoro
p. Ing. Rolando Prada Méndez
GERENTE GENERAL

SERVICIO NACIONAL DE DESARROLLO URBANO (SENDU)

CONVOCATORIA A PROPUESTAS PARA MOVILIDADES N°. 2/73

SEGUNDO LLAMAMIENTO

El Servicio Nacional de Desarrollo Urbano, institución descentralizada del Ministerio de Urbanismo y Vivienda, con financiamiento del Préstamo AID 511/L-047 y de acuerdo a las normas de dicho financiamiento, convoca por segunda vez:

A las firmas norteamericanas fabricantes de vehículos y a las firmas importadoras bolivianas a presentar propuestas para la provisión de:

a) Un vehículo tipo "Jeep" y
b) Una vagoneta de doble tracción

Para el efecto, los interesados pueden recoger el Pliego de Especificaciones Técnicas de ambos vehículos en la Secretaría del SENDU.

De acuerdo a los términos del Préstamo referido SOLO SE TOMARAN EN CUENTA VEHICULOS DE FABRICACION NORTEAMERICANA a entregarse en la ciudad de La Paz.

Las propuestas, con todas las formalidades de ley, deben ser presentadas en la Secretaría de SENDU hasta hs. 18 p.m. del día 15 de enero de 1974. Calle Juan José Pérez, N°. 275. 4° piso. Cajón Postal N°. 7349 Tel. 50883.

RELACIONES PUBLICAS DE SENDU

YACIMIENTOS PETROLIFEROS FISCALES BOLIVIANOS

ADQUISICIONES

LICITACION PUBLICA N° 194/73

Se invita a las firmas interesadas en la provisión de TANQUES CISTERNAS, se sirvan pasar por nuestra Sección Caja 3er. piso del edificio central de Y.P.F.B. para retirar el Pliego de Condiciones y Especificaciones previa cancelación de $b. 20.-

Las propuestas en sobre lacrado, sellado y con las formalidades Legales, se recibirán hasta el día 5 de febrero de 1974 a horas 18.00 en la Dirección Legal 5to. piso edificio central de Y.P.F.B.

Ing. Rolando Prada Méndez
GERENTE GENERAL Y.P.F.B.

La Paz, 2 de Enero de 1974

PRESENCIA

Director. Huáscar Cajías K.
Sub-Director. Renán Estenssoro A.
Gerente. Armando Mariaca V.

Escasez de artículos de primera necesidad

Los medios informativos, en cumplimiento de su deber, han dado continuas noticias acerca de la escasez de artículos de primera necesidad. Tal escasez ha ocasionado alza de precios, especulación y reaparición de largas colas de compradores frustrados. Tiene que insistirse, sobre todo para que las autoridades no sean sorprendidas con hechos inquietud y hasta de indignación, al que es necesario buscar remedio real.

No opera de ese modo la mayoría de las declaraciones oficiales porque no parecen adecuadas a la realidad, sino hechas por personas que la desconocen y que no la sufren. Podemos dar ejemplos. Se dice que hay harina suficiente para abastecer las necesidades nacionales, pero el pan de batalla ha desaparecido, aunque abunden los de precio superior, que se hallan fuera del alcance de los presupuestos modestos; se ha producido más del doble del azúcar que precisa el mercado interno, sin embargo se forman colas para adquirir este artículo, que desaparece poco a poco; tampoco se halla arroz; hay carne para surtir los mercados extranjeros, pero entre nosotros desaparece periódicamente o, cuando existe, se expende a precios superiores a los aprobados, que ya son muy elevados respecto a lo que eran hace un año o a la capacidad adquisitiva de sueldos y salarios. Una visita, siquiera rápida, a los mercados, permite comprobar que todos los demás artículos han subido de precio.

Es evidente que hay razones comprensibles que explican estos fenómenos, en parte. Por ejemplo, los precios de productos importados han tenido alzas considerables que se hallan fuera de nuestrò control; el costo de producción interno también ha subido correlativamente por lo que hay que esperar inestabilidad en nuestros mercados. Esto debe ser comprendido por el público y generalmente lo es.

Pero lo que no puede comprenderse es que haya manifiesta ineficacia de las autoridades para mantener las alteraciones de precios dentro de límites permisibles. Por ejemplo, la harina, según las mismas fuentes, existe en superabundancia, y así sucesivamente. Eso quiere decir que, si hay escasez y especulación, es porque no se da el suficiente control o porque el contrabando hacia el extranjero ha adquirido proporciones enormes. Ya no se trata solamente de algún arriero que exporta ilícitamente una tonelada de harina en veinte mulas y por escondidos pasos cordilleranos; para que la crisis haya alcanzado los extremos hoy visibles, el contrabando tiene que haberse ampliado masivamente, por carretera, en camiones o en trenes.

Eso quiere decir que hay un comercio ilícito ampliamente organizado y que no es reprimido por los encargados de hacerlo, que muestran una ineficacia que, por decir lo menos, parece sospechosa. Esa gente se enriquece a costa del pueblo. Pero no sólo de él: es conveniente que se medite, por las autoridades, en que también se daña al gobierno que se convierte en el centro de las críticas y a cuyos funcionarios se atribuye ineptitud y hasta complicidad en lo que ocurre. Si algún alto funcionario pudiera ocupar un lugar en las colas o mezclarse entre las amas de casas que acuden a tiendas y mercados, quedaría alarmado por lo que allí se dice y no por acción de subversores o conspiradores -tal excusa es absurda-sino porque la necesidad mueve a protestas y puede llevar, como advertíamos, a hechos graves.

Es indudable que hay alzas inevitables, que seguirán produciéndose, porque no dependen de nosotros; pero las fundamentales a que nos referimos tienen que ser frenadas, ya que no tienen explicación. El remedio no ha de hallarse, desde luego, en ciertas declaraciones que se hallan muy lejos de la realidad y que no tranquilizan a nadie, sino que despiertan indignacion porque se las interpreta como indiferencia o burlas contra los consumidores.

Extranjeros en el Noroeste nacional

Nuevas denuncias de funcionarios del gobierno han dado actualidad a un viejo y alarmante problema: el abandono de gran parte de nuestras zonas fronterizas, especialmente las del Noroeste.

Hace cinco años, una alta autoridad del gobierno de entonces, tras la publicación de un serio estudio de informaciones sobre la presencia masiva de extranjeros en aquellas regiones, realizó una extensa gira por nuestras fronteras del Noroeste. A su retorno, lanzó un manifiesto exhortando a todo el país a preocuparse por ese fenómeno y luchar de colonizar apresuradamente esas regiones donde la cultura, la lengua y hasta la moneda daban la impresión de no ser bolivianas; es decir, que el concepto de soberanía nacional empezaba a debilitarse seriamente y tenía que actuarse de inmediato.

Desde entonces, se han hecho algunos esfuerzos más para tratar de acabar con el aislamiento de esos lugares e incorporarlos activamente al resto del país. En esta tarea, hay do muy importante la misión cumplida por la Fuerza Naval y Lacustre.

Sin embargo, no es suficiente. Creemos que para acelerar esta incorporación los esfuerzos tienen que ser mayores.

La historia nos enseña que hemos perdido más de la mitad del patrimonio territorial con el que nacimos a la vida independiente principalmente porque nuestras fronteras estaban desvinculadas de las regiones del centro del país. Y esto todavía sucede en gran parte de nuestras áreas periféricas. Un vistazo a cualquier mapa caminero del país mostrará dramáticamente la situación de abandono y desvinculación en que se encuentra el Noroeste, en lo que a caminos se refiere: sólo dos rutas, transitables durante sólo determinadas épocas del año, existen en la región, una entre Riberalta y Guayaramerín y otra entre Cobija y Porvenir.

Si no hay caminos, difícil será ejercitar una verdadera soberanía sobre aquellas regiones.

Por eso, es alentador el programa de tres mil kilómetros de caminos que se ha propuesto realizar el Ministerio de Transportes y Comunicaciones. No menos alentador es el anuncio de un proyecto para abrir una carretera entre La Paz y el Beni. Porque tras los caminos vienen las industrias y la colonización intensiva de regiones que, como las del Norte, requieren de preferente atención del Estado.

Creemos que estos programas deben ser ejecutados cuanto antes; en la medida en que ellos se vuelvan realidad, menor será el problema de la presencia de extranjeros en el Noroeste y, paralelamente, la presencia boliviana en ellas será algo concreto. Y de esta manera, también, habremos incorporado a la actividad económica nacional a regiones ricas, que sólo aguardan una oportunidad para convertirse en nuevos pilares del progreso nacional.

De todo un poco

Gran Bretaña y su decadencia

Gran Bretaña está al borde de un colapso económico. Atenta a una crisis más grave de su historia con centenares de miles de trabajadores cesantes, imponentes huelgas, malestar, escasez de energía, disminución de sus exportaciones y otros muchos factores negativos emergentes de la progresiva pérdida de su vitalidad.

En otras palabras, Gran Bretaña está en un proceso de decadencia, pero que lamentablemente no tiene los perfiles esplendorosos que tanto gustaban a Oscar Wilde. Nó interesa analizar de acuerdo a tal o cual teoría histórica lo que sucede en el que fue un día, no lejano, el imperio más grande del mundo. Es evidente es que el león británico apenas ruge. En el corto período de un siglo ha pasado de los tiempos gloriosos de la era victoriana a los de un aciago estancamiento. Del despótico egoísmo colonial que tanto ponderó Kipling ha pasado al de una nación que vive guardando el recuerdo de los tiempos en que hacía temblar el orbe con su poderosa flota. Dos guerras victoriosas en este siglo y pseudojalonte una gran derrota.

En realidad, parece que la vida de las naciones es como la de los hombres. Nacen, crecen, expanden su fuerza, se debilitan y mueren. Tienen sus épocas de gloria y su declive, su riqueza no siempre bien habida y su tiempo en pos nostálgicamente se añora lo que se fue en el pasado. Ya poco queda de la rubia Albión, llamada pérfida por muchos de sus enemigos. ¿Qué diría Disraeli al contemplar estos principios avanzados de pobreza e impotencia? Ni en sus más negras pesadillas habría sospechado tanta miseria. Los viejos y elegantes caballeros ingleses que otrora paseaban ufanos por Bond Street, evaluando las utilidades que les dejaba la Compañía de Indias, ya sólo son una sombra del pasado. Sus nietos escuchan el sombrío y amenazador eco de un destino cada vez más triste y humilde.

Todo esto acongoja, o al menos deprime a los ingleses. Pero es una ley fatal de la historia. De la aventura inglesa y del desdén inglés por todo lo que no era inglés no queda casi nada. No hay factorías, imperio colonial, ni acorazados que imponían la voluntad de Su Majestad. Ni siquiera los marineros que habían ganado los siete mares a coroneles que beben ginebra y whisky en sus clubes privados mientras celebraban o repudiaban el estupendo pensamiento de Chesterton. Todo eso ha concluído en huelgas y depresión económica.

Pero subsiste el dolor y el orgullo de lo que significó la isla desde que la reina Isabel I se asoció a los Morgan y los Drake. La historia es así. Entierra las cosas grandes y las cosas mezquinas. No es descaro o indecencia. Sólo registra hechos, los explica y desnuda a los pueblos como los hombres que desvisten a sus muertos antes de enterrarlos. Quizá los ingleses, parafraseando a Santo Tomás Moro, su mártir de la Contrarreforma, sólo tienen la alternativa de contemplar compungidos a Dios y después de Dios mirar angustiados a su reina.

Confusio

PRESENCIA

La Inflación

Por F. D. Lucas

Hay un problema que embarga la atención mundial: la inflación. Desde luego, también nuestro país se halla afectado por la elevación de precios, pero reviste carácter universal. A simple vista esto parece ser favorable para exportadores, porque los precios de los minerales y petróleo, principales productos bolivianos, han alcanzado niveles jamás conocidos. Nuestras exportaciones han subido a cifras no esperadas apenas pocos meses atrás y las perspectivas son aún más alentadoras. Pero la verdad de las cosas es algo menos favorable de lo que parece.

Los economistas de nuestro tiempo siguen ciegamente las teorías de Keynes. Yo admito que Keynes con la elegancia y gran vuelo de sus pensamientos y su brillante inteligencia embarga y cautiva fácilmente a quien lo estudia. Sin embargo, el que considera las palabras de Keynes como sacrosantas incurre en serios errores. Keynes fue el economista de la era que siguió a la primera guerra mundial y el que pienso que se regirá en el mundo se equivoca. Los fenómenos políticos y económicos si bien frecuentemente representan apariencias muy parecidas, son distintos, como son distintos los personajes y circunstancias que intervienen en ellos. Muchas de las teorías de Keynes no pueden aplicarse a los tiempos de hoy o bien distorsionan la vista del observador. Keynes pensó que el oro es una reliquia de los tiempos bárbaros y que se puede prescindir del respaldo monetario en oro. A este respecto Enzi dice: "Profundamente deshonesto o ingenuo, o ambas cosas al mismo tiempo, es aquel individuo que piensa que un billete de banco cuya impresión apenas cuesta cien liras (liras italianas), puede representar cualquier valor que se decida imprimir sobre él, sin que al mismo tiempo se haya previsto el necesario respaldo en oro o divisas siempre que éstas tengan a su vez el suficiente respaldo en oro".

El "invento" de los Derechos Especiales de Giro no ha dado resultados. Es bien ha comentado peligrosamente la inflación

Otra tesis de Keynes peligrosamente equivocada es aquella que un poco de inflación es saludable pero no debe llegar -siempre según Keynes- a los extremos de la inflación alemana de hace exactamente cincuenta años. Los eventos comprueban en forma fehaciente que esta teoría de Keynes formulada en tiempos de graves problemas de desempleo resulta errónea, siendo así que cualquier tipo de inflación es sumamente dañino para cualquier pueblo en cualquier circunstancia. Creo que es superfluo dar mayores explicaciones ya que mis distinguidos lectores pueden hacer las comprobaciones en su propio bolsillo.

Un inteligente economista inglés moderno, Aubrey Jones dice así: "Ahora, por qué debe causar preocupación la inflación? Por qué debe haber la necesidad de hacer algo con respecto a la inflación? La simple respuesta es que las desigualdades empeoran aún más, tanto en lo respecto a ingresos como a fortuna, y es particularmente dañina para los sectores más pobres de la comunidad".

Sabemos que la inflación es un verdadero cáncer, en cualquier forma que ocurra, pero sabemos también que la inflación mundial no puede ser erradicada por el esfuerzo de un país aislado

Leemos que el estaño, que antes solía tener cotización estable, ha duplicado su valor, el cobre ha duplicado su valor, el zinc ha cuadruplicado su valor, y así en sucesión podríamos citar cientos de ejemplos de espectaculares aumentos de precios operados durante 1973. Pero todo esto es ilusión. Porque se basa en el valor de monedas, dólares, libras, marcos, francos o pesos bolivianos, y mi apreciado lector que gentilmente sigue mis pensamientos, se da cuenta de que en realidad no suben los precios de tantas materias primas y artículos manufacturados sino que lo que ocurre es la baja del valor intrínseco de la moneda, llámese ésta dólar, libra, marco, etcétera. Esto no es una teoría discutible sino una verdad fácilmente comprobable en el precio del oro. No hace mucho el metal dorado podía ser adquirido libremente a razón de US$ 35.-- por onza, hace un año costaba US$ 65.- y ahora cuesta US$ 118.- El oro, tradicional respaldo de monedas y respetado medidos de dinero, ha triplicado su valor y en el curso de 1973 ha duplicado su valor. En consecuencia, no es más que una dulce ilusión pensar que los precios de nuestras materias primas hayan subido en forma espectacular. Somos más bien testigos, o más bien víctimas de una de las más funestas olas de inflación que conoce la historia humana.

¿Qué debemos hacer ahora?

Pues, cuidarnos mucho de la euforia que frecuentemente causa la abundancia de dinero. No tenemos más dinero sino menos que lo parezca. Los fondos públicos (y por supuesto también los particulares) deben administrarse con muchísima cautela.

Como efectiva lucha contra la inflación el Gobierno debe paulatinamente- restablecer el valor de nuestra moneda -re valorizándola frecuentemente en pequeña proporción (Como lo han hecho últimamente muchos países, por ejemplo Holanda, Islandia, Australia, Nueva Zelandia y otros). El cambio de dólar debería ser fijado en vez de $b. 20.-- en $b. 19.50, luego de algún tiempo en $b. 19.--, luego en $b. 18.50, etc. Otra alternativa sería hacer flotar el peso boliviano libremente frente a las demás monedas, pero por varias razones nos parece más razonable la paulaatina revaluación de nuestro signo monetario. En esta forma el Supremo Gobierno daría un paso muy importante hacia el saneamiento de nuestra economía y el bienestar de los bolivianos.

Extensión agrícola en Bolivia

Por Jorge Zuna Rico

El mundo vive actualmente una grave crisis de alimentos y todo parece indicar que esta no ha de agudizar en los años venideros debido al desequilibrio entre el aumento de la población y la producción de alimentos. La situación empeora cuando pensamos que en los países en desarrollo no se registra un significativo incremento de la productividad agropecuaria.

Una de las causas de esta situación se atribuye a una insuficiente o total ausencia de capacitación técnica de los agricultores y campesinos en extensos territorios. Este hecho, percibido desde hace muchos años, ha dado lugar a que en la mayoría de los países se implante un sistema de capacitación extra escolar del productor, que consiste en extender al campo los resultados de la investigación y de las estaciones experimentales agropecuarias y otros centros de investigación social y económica destinados a: elevar la productividad, incrementar el ingreso campesino y lograr el mejoramiento integral de la familia rural.

Por ello este proceso educativo denominado EXTENSION AGRICOLA es considerado como un instrumento imprescindible del cambio económico - social en el campo y ha sido establecido en más de cien países del mundo en desarrollo.

Extensión Agrícola, por definición, es "una ciencia aplicada consistente en llevar resultados de la investigación en ciencias físicas, biológicas y sociales y por su propio proceso, sintetizado en un conjunto de principios y procedimientos orientados para promover la capacitación agropecuaria extra escolar permanente de adultos y jóvenes de las áreas rurales".

Extensión cumple en Bolivia una función vital para el desarrollo en el proceso de la producción nacional destinada al abastecimiento de alimentos y materias primas para la creación de excedentes para exportación.

Extensión Agrícola no consiste en una ruinaria divulgación de la tecnología, sino que su función es la "promoción integral del hombre", ya por ello su acción abarca tres aspectos fundamentales que son : educación, asistencia técnica y organización campesina.

- La educación en Extensión Agrícola es un proceso para desarrollar o perfeccionar en los campesinos la facultad de diagnosticar situaciones, analizar problemas, tomar decisiones y planificar programas de acción para la solución de los problemas que afectan a la producción.

- Asistencia técnica es la transferencia de la tecnología para mejorar la productividad e incrementar el ingreso rural.

La organización campesina comprende la promoción para que se establezcan grupos de producción y comercialización que permita a los pobladores rurales el estudio y solución de sus problemas en conjunto y, además, que el Gobierno llegue a ellos con mayor eficiencia y rapidez abarcando grandes grupos humanos.

En Extensión Agrícola se centraliza la tecnología que proviene de las estaciones experimentales y los conocimientos y resultados de otras instituciones gubernamentales o privadas que trabajan en el desarrollo rural.

Sin embargo, no pretende por sí misma resolver todos los problemas de la producción y de la comunidad, pero sí capacita a los hombres del campo, para que ellos los resuelvan en base a sus propias decisiones y esfuerzos. Por esto decimos que el adjo. soya y piña en los Departamentos de Tarija y Santa Cruz.

La capacitación del campesinado y agricultores la realiza EXTENSION AGRICOLA a través de grupos organizados en sindicatos, precooperativas, cooperativas, asociaciones, etc.

PROYECCION DE EXTENSION AGRICOLA

El alcance de Extensión Agrícola está limitado por razones de presupuesto nacional a tras existen numerosas y permanentes solicitudes de los agricultores y campesinos para ampliación del Servicio a nuevas áreas. Actualmente un Agente de Extensión debe atender a mas de mil familias. Una asistencia técnica eficiente debería realizarse sólo con unas trescientas cincuenta familias por año por Agente. Por esta

(Pasa a la página 10)

Grupo Andino: Nómina de productos desgravados

(Continuamos la publicación de la lista de 3.470 artículos que han sido desgravados automáticamente en Colombia, Chile, Perú y Venezuela, para beneficiar a Ecuador y Bolivia, dentro del Grupo Andino. La desgravación entró en vigencia el 1 de este mes.

Capítulo 14

14.01 - Materias vegetales, empleadas principalmente en cestería o espartería (mimbre, caña, bambú, ratán, junco, rafia, paja de cereales limpiada blanqueada o teñida, cortezas de tilo y análogos)

14.03 - Materias vegetales y químicas principalmente como relleno (miraguano, crin vegetal, crin harina y similares) incluso en capas con soporte de otras materias o sin él.

14.03 - Materias vegetales empleadas principalmente en la fabricación de escobas y cepillos (sorgo, plazava, grama, tampico y análogos), incluso torcidas o en haces.

14.04 - Semillas duras, pepitas, cáscaras y nueces (nueces de corozo, palleradum y similares), para tallar.

14.05 - Productos de origen vegetal no expresados ni comprendidos en otras posiciones.

Capítulo 15

15.01 - Manteca, otras grasas de cerdo y grasas de ave de corral prensadas, fundidas o extraídas por medio de disolventes.

15.02 - Sebos (de las especies bovina, ovina y caprina), en bruto fundidos o extraídos por medio de disolventes, incluidos los sebos llamados "primeros jugos".

15.03 - Estearina solar; oleo estearina; aceite de manteca de cerdo y oleomargarina no emulsionada, sin mezcla ni preparación alguna.

15.04 - Aceites y grasas de pescado y de mamíferos marinos, incluso refinados.

15.05 - Suiitina y sustancias grasas derivadas, incluida la lanolina.

15.06 - Las demás grasas y aceites animales (aceites de pie de buey, grasa de huesos, grasas de desperdicios, etc.)

15.07 - Aceites vegetales fijos, vegetales cocidos, oxidados, deshidratados, sulfurados, soplados, polimerizados o modificados por otros procedimientos.

15.09 - Degrás.

15.10 - Aceites grasos industriales, aceites ácidos procedentes del refinado, alcoholes grasos industriales, excepto los item 15.10.01.99 los demás ácidos grasos: 15.10.03.01 alcohol laurico y 15.10.03.99 los demás alcoholes grasos.

15.11 - Glicerina, incluidas las aguas y lejías glicerinosas.

15.14 - Ceras vegetales, incluso coloreadas artificialmente.

15.17 - Residuos procedentes del tratamiento de los cuerpos grasos o de las ceras animales o vegetales.

Capítulo 16

16.01.00 - Embutido de carnes, de despojos comestibles o de sangre.

16.02 - Otros preparados y conservas de carnes o de despojos comestibles.

16.03 - Extractos de jugos de carne, extractos de pescado

16.04 - Preparados y conservas de pescado, incluido el caviar y sus sucedáneos.

16.05 - Mariscos y demás crustáceos y moluscos preparados o conservados.

Capítulo 17

17.01 - Azúcares de remolacha y de caña, en estado sólido

17.02 - La demás azúcares, jarabes; sucedáneos de la miel, incluso mezclados con miel natural; azúcares y melazas caramelizados.

17.03.00.10 - Melazas incluso decoloradas

17.04 - Artículos de confitería sin cacao

17.05.00.00 - Azúcares, jarabes y melazas aromatizados o con adición de colorantes, incluido el azúcar vainillado o vainillinado), exceptuados los jugos de frutas con adición de azucar en cualquier proporción.

Capítulo 18

18.01.02.00 - Cacao en grano, entero o partido, tostado

18.02 - Cáscara, cascarilla, películas y residuos de cacao

18.03 - Cacao en masa o en panes (pasta de cacao), incluso desgrasado.

18.04 - Manteca de cacao incluida la grasa y aceite de cacao

18.05 - Cacao en polvo sin azucarar

18.06 - Chocolate y otros preparados alimenticios que contengan cacao

Capítulo 19

19.01.00.00 - Extractos de malta

19.02 - Preparados para la alimentación infantil o para usos dietéticos o culinarios, a base de harinas, almidones, féculas o extractos de malta, incluso con adición de cacao en una proporción inferior al 50% en peso.

19.03.00.00 - Pastas alimenticias.

19.04.00.00 - Tapioca, incluida la de fécula de patata

19.05.00.00 - Productos a base de cereales obtenidos por insuflado o tostado "pufted rice" - "corn flakes" y análogos.

19.06.00.00 - Hostias, sellos para medicamentos, obleas, pastas desecadas de harina de almidón o de fécula, en hojas y productos análogos.

19.07.00.00 - Panes, galletas de mar y otros productos de panadería ordinaria, sin adición de azúcar, miel, huevos, materias grasas, queso o fruta.

19.08.00.00 - Productos de panadería fina, pastelería y galletería, incluso con adición de cacao en cualquier proporción.

Capítulo 20

20.01 - Legumbres, hortalizas y frutas preparadas o conservadas en vinagre, o en ácido acético, con o sin sal, especias, mostaza o azúcar.

20.02 - Legumbres y hortalizas preparadas o conservadas sin vinagre ni ácido acético.

20.03.00.00 - Frutas congeladas, con adición de azúcar.

20.04.00.00 - Frutas, cortezas de frutas, plantas y sus partes confitadas con azúcar, glaseadas, glaseadas, escarchadas).

20.05 - Purés y pastas de frutas, compotas, jaleas y mermeladas, obtenidas por cocción, con o sin adición de azúcar.

20.06 - Frutas preparadas o conservadas de otra forma, con o sin adición de azúcar o de alcohol

20.07 - Jugos de frutas (incluidos los mostos de uvas) o de legumbres y hortalizas, sin fermentar, sin adición de alcohol con o sin adición de azúcar.

Capítulo 21

21.01.00.00 - Achicoria tostada y demás sucedáneos tostados del café y sus extractos.

21.02 - Extractos o esencias de café, de té o de yerba mate; preparados a base de estos extractos o esencias.

21.03 - Harina de mostaza y mostaza preparada

21.04 - Salsas; condimentos y sazonadores compuestos

21.05 - Preparados para sopas, potajes o caldos; sopas potajes o caldos, preparados y preparaciones alimenticias compuestas homogenizadas.

21.06 - Levaduras naturales, vivas o muertas; levaduras artificiales preparadas.

21.07 - Preparados alimenticios no expresados ni comprendidos en otras posiciones.

Capítulo 22

22.01 - Agua, aguas minerales, aguas gaseosas, hielo o nieve.

22.02.00.00 - Limonadas, aguas gaseosas aromatizadas (incluidas las aguas minerales tratadas en esta manera) y otras bebidas no alcohólicas, con exclusión de los jugos de frutas y de legumbres y hortalizas de la posición 20.07.

22.03.00.00 - Cervezas

22.04.00.00 - Mosto de uvas parcialmente fermentado, incluso "apagado" sin utilización de alcoholes

22.05 - Vinos de uvas; mosto de uvas "apagado" con alcohol (incluidas las mistelas).

22.06 - Vermuts y otros vinos de uvas preparados con plantas o materias aromáticas.

22.07 - Sidra, perada, aguamiel y demás bebidas fermentadas.

22.08 - Alcohol etílico sin desnaturalizar de graduación igual o superior a 80 grados; alcohol etílico desnaturalizado de cualquier graduación.

22.09 - Alcohol etílico sin desnaturalizar de graduación inferior a 80 grados; aguardientes, licores y demás bebidas espirituosas; preparados alcohólicos compuestos (llamados extractos concentrados) para la fabricación de bebidas.

22.10.00.00 - Vinagres y sus sucedáneos. comestibles.

Capítulo 23

23.01 - Harinas y polvo de carnes y de despojos, de pescados, de crustáceos o moluscos, impropios para la alimentación humana; chicharrones.

23.02.00.00 - Salvados, moyuelos y demás residuos del cernido, de la molienda o de otros tratamientos de los granos de cereales y de leguminosas.

23.03.00.00 - Bagazo de remolacha o de caña de azúcar y otros desperdicios de la industria azucarera; heces de cervecería y de destilería; residuos de la industria del almidón y residuos análogos.

23.05.00.00 - Haces de vino; tártaro bruto

23.06.00.00 - Productos de origen vegetal del tipo de los que se utilizan en la alimentación de los animales, no expresados ni comprendidos en otras posiciones.

23.07 - Preparados forrajeros con adición de melazas o de azúcar; otros preparados del tipo de los que se utilizan en la alimentación de los animales.

Capítulo 24

24.01 - Tabaco en rama o sin elaborar desperdicios de tabaco

24.02 - Tabaco elaborado; extracto o jugos de tabaco

Capítulo 25

25.01 - Sal gema, sal de salinas, sal marina, sal de mesa; cloruro sódico puro; aguas madres de salinas, agua de mar.

25.02.00.00 - Piritas de hierro sin tostar

25.03 - Azufre de cualquier clase, con exclusión del azufre sublimado, del azufre precipitado y del azufre coloidal.

25.04.00.00 - Grafito natural

25.05 - Arenas naturales de cualquier clase, incluso coloreadas con exclusión de las arenas metalíferas de la partida de la posición 26.01

25.06.00.00 - Cuarzo (excepto las arenas naturales); cuarcita, en bruto, desbastado o simplemente troceado por aserrado.

25.07 - Arcilla (caolín, bentonita, etc.) excepto las arcillas dilatadas de la partida 68.07; andalucita, cianita, silimanita, incluso calcinadas; mullita; tierras de chamota y de dinas.

25.08.00.00 - Creta

25.09 - Tierras colorantes, incluso calcinadas o mezcladas entre sí; oxidos de hierro micáceos naturales.

25.10 - Fosfatos de calcio naturales, fosfatos alumínicocalcareos naturales, apatito y crezas fosfatadas

25.11 - Sulfato de bario natural (baritina), carbonato de bario natural (witherita), incluso calcinado, con exclusión del oxido de bario

2512.00.00 - Harinas silíceas fósiles y otras tierras silíceas análogas (kieselgur, tripolita, diatomita, etc.) de densidad aparente igual o inferior A 1, incluso calcinadas.

25.13 - Piedra pómez; esmeril, corindon natural, granate natural y otros abrasivos naturales, incluso tratados térmicamente.

25.14.00.00 - Pizarra, en bruto, exfoliada o simplemente troceada por aserrado

25.15 - Mármoles, travertino, ecaussines y demás piedras calizas de talla o de construcción de densidad aparente igual o superior A 2, 5 y el Alabastro, en bruto desbastado o simplemente troceados por aserrado.

25.16.00.00 - Granito, pórfido, basalto, arenisca y otras piedras de talla o de construcción, en bruto, desbastados o simplemente troceados por aserrado.

25.17.00.00 - Cantos y piedras trituradas (incluso tratados termicamente), gravas, macadam y macadam aluqitranado, de los tipos generalmente utilizados para el hormigonado y para la construcción de carreteras, vías férreas u otras balastreras; pedernal y guijarros, incluso tratados térmicamente; gránulos y fragmentos (incluso tratados térmicamente) y polvo de las piedras de las posiciones 25.15 y 25.16.

25.18 - Dolomita en bruto, desbastada o simplemente troceada por aserrado; dolomita frtado o calcinada; aglomerado de dolomita.

25.19 - Carbonato natural de magnesio (magnesita), incluso calcinado, con exclusión del oxido de magnesio.

25.20 - Yeso natural; anhidrita, yesos calcinados, incluso coloreados o con adición de pequeñas cantidades de aceleradores o retardadores, pero con exclusión de los yesos especialmente preparados para arte dental.

25.21.00.00 - Castinas y piedras utilizables en la fabricación de cal o de cemento

25.22 - Cal ordinaria (viva o apagada), cal hidráulica, con exclusión del óxido y del hidróxido de calcio

25.23 - Cemento hidráulico (incluidos los cementos sin pulverizar llamados "clinkers") incluso coloreados.

25.24.00.00 - Amianto (asbesto)

25.25.00.00 - Esquema de mar natural (incluso en trozos pulimentados) y ámbar natural (succinita); espuma de mar y ámbar regenerados, en plaquitas, varillas, barras y formas similares, simplemente moldeados.

25.26.00.00 - Mica, incluida la mica exfoliada en laminillas irregulares ("splittings") y los desperdicios de mica

25.27 - Estearita natural, en bruto, desbastada o simplemente troceada por aserrado; talco

25.28.00.00 - Criolita y quiolita naturales

25.29.00.00 - Sulfuros de arsénico naturales

25.30 - Boratos naturales en bruto y sus concentrados (calcinados o sin calcinar), con exclusión de los boratos extraídos de la s salmueras naturales; ácido bórico natural con un contenido máximo de 85 por 100 de Bo. H? Valorado sobre producto seco

25.31 - Feldespato; leucita, nefelina y nefelina sienita; estato fluor

25.32 - Carbonato de estroncio (estroncianita), incluso calcinado con la exclusión del óxido de estroncio; materias minerales no expresadas ni comprendidas en otras posiciones; restos y cáscos de cerámica.

(Pasa a la página 10)

Espacio estadístico

Cinematografía

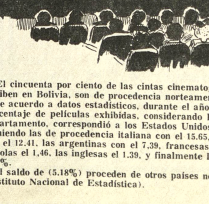

El cincuenta por ciento de las cintas cinematográficas que se exhiben en Bolivia, son de procedencia norteamericana.

De acuerdo a datos estadísticos, durante el año 1972, el mayor porcentaje de películas exhibidas, considerando las capitales de departamento, correspondió a los Estados Unidos con el 52,19% siguiendo las de procedencia italiana con el 13.65, las mexicanas con el 12.41, las argentinas con el 7.39, francesas el 3,29, las españolas el 1,46, las inglesas el 1.39, y finalmente las japonesas el 1,08%.

El saldo de (5.18%) proceden de otros países no especificados. (Instituto Nacional de Estadística).

PRENSA

OPINION DE PERIODISTAS
ART. 4º D.S. DE 19 DE FEBRERO DE 1970

Penetración pacífica

Escribe: Francisco Roque Bacarreza

La denuncia hecha en La Paz por dos profesionales pertenecientes al Servicio de Desarrollo de Comunidades relativa a la penetración pacífica brasileña, a través de los bancos del vecino país debe llamarnos a una honda reflexión para luego adoptar serenas y firmes decisiones que posibiliten precautelar los intereses territoriales, amenazados y afectados permanentemente a lo largo de nuestra vida republicana.

Según esa denuncia, bancos brasileños facilitan dinero a campesinos bolivianos de la zona fronteriza, bajo la garantía de sus propiedades.

Algunos campesinos no pueden hacer frente a los compromisos económicos contraídos, a intereses que fluctúan entre el 16 y 20 por ciento anual, por lo que los bancos brasileños toman posesión para recuperar su capital a través de la apropiación de las propiedades hipotecadas, agrega la denuncia de los profesionales que visitaron amplias regiones del Departamento de Pando.

La actitud de los bancos brasileños, aparentemente amistosa y enmarcada dentro de un espíritu de cooperación, a la luz de los hechos debe ser interpretada como una sutil forma de apropiarse de terrenos bolivianos ubicados en la frontera.

Nuestra historia republicana nos enseña que debemos estar alertas ante estas aventuradas. Las guerras del Acre y el Pacífico han dejado dolorosas huellas en el espíritu nacional.

La denuncia de los dos profesionales debe ser ampliada y, sin ánimo de empañar el prestigio de instituciones bancarias extranjeras, éstas deben ser identificadas.

La denuncia de los profesionales de Desarrollo de Comunidades, no es ciertamente un temor que ya existía en los círculos políticos de La Paz que, oportunamente fue comunicado al Gobierno.

Durante una reunión con un grupo de periodistas, el Presidente de la Nación había adelantado que instruiría al Ministro de Agricultura para que elabore un decreto, a través del cual se prohíba otorgar como garantía a bancos extranjeros las propiedades comprendidas dentro de las zonas fronterizas del territorio.

Creemos que la medida debería ser complementada por una actitud patriótica de los bancos nacionales, los cuales podrían atender sin muchas trabas burocráticas o exigencias de garantía a los campesinos que tratan de lograr préstamos para mejorar su situación. Existe un banco estatal destinado a tal propósito pero al parecer, no cumple su obligación, al menos así lo demuestra la realidad.

El sereno análisis sobre esa sutil forma de penetración extranjera, debe conducirnos a lograr una solución global del problema.

NOTICIA DE PERFIL

Una justa reclamación

La Asociación de Clubes Nocturnos, Boites, Discotecas, Besaderos y Ramas Anexas, de la cual soy su Director Espiritual, me ha solicitado dar a publicidad la carta que ha dirigido al Ministro del Interior reclamando por las multas que a varias instituciones afiliadas trata de cobrar la "Seccion Recaudaciones" de Dicho Ministerio por " avance de hora" en que habrían incurrido la noche del Año Viejo. Dice la nota:

"Señor Ministro:

Varias de nuestras entidades afiliadas se hallan sorprendidas por el apercibimiento que han recibido de la Sección Recaudaciones de su Ministerio, en el que les sirvan pagar multas por "avance de hora" la noche del 31 de Diciembre del año que peri.lió.

Como comprenderá, señor Ministro, esto es un abuso porque esa es una noche hecha para el trasnoche y las trasnochada desde el Presidente de la República hasta el más modesto ciudadano, pasando por los Ministros y hasta por los políticos movimientistas y falangistas.

No negará usted, señor Ministro, que el año que hemos pasado ha sido bravo. Nuestra población ha sufrido una terrible crisis económica y también varios sustos en lo político ¿No cree usted que esa gente tenía derecho a despedir en forma entusiasta a 1973 y a recibir esperanzadamente el nuevo año de 1974..? Todo eso lo tenía de que hacerse en la madrugada del 1º de Enero y la población se ha trasnochado de pena y de esperanza, en todos los niveles.

Si usted hace una encuesta en su Ministerio, excepcionado a claro está - al coronel Vaquero y uno que otro funcionario, llegará a la conclusión de que el noventa por ciento de sus subalternos esperó el año de 1974 bailando entusiastamente al compás de una canción cuya letra dice muy poéticamente: "Elizabeth, Elizabeth, Elizabeth, Elizabeth... (se repite 45 veces).

¿Por qué entonces, señor Ministro, se nos quiere cavar una multa aduciendo "avance de hora"...? No estamos en Estado de Sitio, el país no se halla en Estado de Emergencia, los políticos no se encuentran en estado de Aprente ¿No le parece natural que la gente baile en año nuevo hasta que las velas no ardan...?

Señor Ministro: llámelo a su Jefe de Recaudaciones y dígale que no sea tan puntilloso ¿No es preferible, señor Ministro, que los ciudadanos pacíficos hayan bailado hasta las 7 de la mañana o más, cantando Elizabeth y olvidándose de todas sus penas del pasado año, a que esos mismos ciudadanos se hubieran reunido en cuevas siniestras a complotar contra el Gobierno y a hablar mal de usted, de sus funcionarios y de todo este proceso nacionalista...? Piénselo señor Ministro. Es preferible que los tenga usted en las boites, clubes nocturnos, discotecas, besaderos, etc, bailando con sus negras (las de ellos, no las de usted) y olvidándose de sus penas, a tenerlos agrios y desesperados en sus secretarías políticas.

Lo saludamos con toda atención, al grito de Elizabeth, Elizabeth, Elizabeth (Firma, la Directiva y su Director Espiritual).

Por la copia

PAULOVICH

Abogado de mexicano condenado a muerte apelará el fallo ante la Corte Marcial

SANTIAGO DE CHILE, 4 (AP).- El abogado defensor de un ingeniero civil mexicano condenado a muerte por el asesinato, ocurrido durante el gobierno del presidente Salvador Allende, de un oficial del ejército chileno, dice que apelará el fallo ante la corte marcial.

Un tribunal militar en tiempos de paz condenó a muerte al mexicano Jorge Fabino Sosa Gil, de 30 años de edad, y al chileno David Quintanilla Bugueno de 31 por considerados co - autores de muerte a tiros del teniente del ejército Héctor Lacrampette, de 22 años.

El hecho ocurrió en la madrugada del 28 de agosto y fue investigado por la justicia militar en tiempos de paz porque la víctima era un militar. Desde el 11 de septiembre del año pasado, cuando una junta militar derrocó a Allende, impera un "estado de guerra interno" y todos los condenados por actos contra las fuerzas armadas no tienen derecho a apelación.

Según los informes, el ingeniero mexicano y cuatro amigos chilenos viajaban en una camioneta por un suburbio de Santiago cuando el teniente Lacrampette, vistiendo ropas de civil, les hizo señas para que le llevaran, al no encontrar medio de transporte.

En el transcurso del viaje, los hombres iniciaron una discusión de carácter político que terminó en una pelea a golpes, según dijeron las autoridades.

El Canciller mexicano Emilio Rabasa dijo el jueves en ciudad de México que Sosa Gil había actuado "en legítima defensa" y calificó el caso de "muy serio".

"No tengo de qué arrepentirme ya que ese lamentable accidente fue sólo eso :Un hecho fortuito", declaró a los periodistas el jueves el ingeniero mexicano.

"Yo fui únicamente la persona que le disparó los balazos al teniente. Se trataba de mi vida o la de él".

"No tengo esperanzas que se reconsidere la pena impuesta, pero nada pierdo con intentar", dijo.

Sosa Gil dijo que cuando detuvieron la camioneta para que Lacrampette subiera, se dieron cuenta de que llevaba un arma al cinto. Agregó que Quintanilla, por precaución, le pidió al teniente que se identificara.

"Se negó. Yo insistí, y él sacó un arma. Le tomé la mano armada y comenzamos a forcejear", dijo Quintanilla.

"Al sentir el ruido de la lucha dijo Sosa Gil - fui y al tratar de subir, vi una figura que me apuntaba. Me agaché instintivamente. Saqué mi arma e hice dos disparos al cuerpo".

"Yo soy ingeniero civil, graduado en el Instituto Politécnico Nacional de México. No soy un extremista. Vine a Chile a ayudar e interiorizarme del proceso social que había en este país", agregó.

Renunció Secretario de Misión Pontificia de Justicia y Paz

CIUDAD DEL VATICANO, (AP).- El Reverendo Monseñor Joseph Gremillion de Gloreauville, Louisiana, renunció a su cargo de Secretario de la Comisión Pontificia de Justicia y Paz, informó hoy el Vaticano.

Monseñor Gremillion, de 53 años, que fue el número tres en la Comisión Papal desde que el difunto Pontífice Paulo VI la integró hace varios años, fue uno de los principales responsables de ese organismo se convirtiese en uno de los voceros precursores en la denuncia de la violencia, represión e injusticia en cualquier lugar del mundo, pero por sobre todo en las naciones cristianas y cristianas.

Monseñor Gremillion explicó que renunció porque deseaba dedicar algún tiempo al estudio y la investigación. Añadió que ahora pasaría un año académico como profesor de sociología en la Universidad de Notre Dame, Indiana.

Al aceptar su renuncia, el Papa Paulo designó a Monseñor Gremillion como miembro del Comité de Justicia y Paz. En esta posición mantendrá un papel activo en el organismo. No se anunció su sucesor.

Antes de venir al Vaticano, Monseñor Gremillion fue durante varios años Director de los Servicios Norteamericanos de Asistencia Católica. Fue experto en problemas sociales en América Latina y otras zonas en desarrollo. Viajó intensamente por América Latina durante varios años en la década del sesenta. También visitó muchos países africanos.

En una declaración Monseñor Greimillion expresó:

"Aunque queda todavía mucho por hacer, la Comisión es ahora un movimiento en marcha con los principales elementos de su estructura bien definidos. Yo ya he contribuido en la medida de mi experiencia y capacidad. Ya no necesita más mi dirección y experiencia en Acción Social".

Jefe de UCR se opone a nombramiento de un Primer Ministro en Argentina

BUENOS AIRES, 4 (AP).- Ricardo Balbín, jefe de la Unión Cívica Radical (UCR) el principal partido opositor, se opuso rotundo a que se estableciera el cargo de Primer Ministro en una eventual reforma constitucional que impulsa el presidente Juan D. Perón.

Balbín, de 69 años, encabeza el partido que fue otrora primo enemigo de Perón, durante sus dos primeras presidencias (1946 - 55).

Pero en los dos últimos años peronistas y radicales han llegado a un "pacto de caballeros" en virtud del cual los mismos depusieron toda oposición sistemática, respondiendo en cambio la mayoría de los proyectos gubernamentales en el congreso. Perón y Balbín se han entrevistado varias veces prodigándose mutuos elogios.

Balbín dijo que si bien su partido apoya la reforma de la Constitución nacional que data de 1853 "no me interesa el cambio del sistema parlamentario. Estoy de acuerdo con el actual sistema de ambas cámaras en el Congreso Nacional, de manera que el Primer Ministro no cuenta para mí. No me interesa".

La contitución argentina es de carácter "presidencialista" similar en muchos aspectos a la de los Estados Unidos.

Embargo de petróleo puede ser ayuda para guerrillas

ROMA 2 (AP).- Se atribuyó hoy a un guerrillero angoleño haber dicho que el embargo petrolero árabe contra Portugal proporcionaría una ayuda crucial a la guerra de guerrillas que se libra contra los portugueses en Africa.

Ilo Carreira, a cargo de los asuntos militares del comité director del Movimiento del Pueblo por la Liberación de Angola (MPLA), dijo que esperaba que Irán e Irak cesen también sus ventas de petróleo a Portugal como lo han hecho ya Arabia Saudita y otros países.

"No es cierto que Portugal no habrá de sufrir por el embargo en lo que respecta a la guerra, pese al intento de Lisboa para hacer creer lo contrario a la opinión pública, dijo Carreira.

Las declaraciones le son atribuidas por "Unità", órgano del Partido Comunista italiano, que lo entrevistó durante una reciente visita a Milán.

Carreira expresó que las fuerzas armadas portuguesas necesitaban "una enorme cantidad de combustible para sus acciones de guerra contra los territorios de Angola ocupados por las guerrillas".

El embargo, añadió, ha reducido ya las importaciones de Portugal en un 36 por ciento.

FRACTURA.- Manitoba, Canadá (AP).- Elmer, es el nombre de este pato, propiedad de Allan Maly de Macdonald, que sufrió un accidente cuando un camión le pisó en una pierna. El pato fue enyesado y como protección le pusieron botas. (Radiofoto AP especial para PRESENCIA).

Decisiones del Consejo de Estado serán consideradas "Leyes constitucionales"

MONTEVIDEO, 4"(AP).- El Consejo de Estado ha resuelto que todas sus decisiones deben ser consideradas "leyes constitucionales".

De esta manera, el nuevo órgano legislativo de 25 miembros nombrados por decreto presidencial en diciembre pasado para reemplazar al congreso disuelto en junio, tendrá toda la competencia que la Constitución de la República asigna a las Cámaras de Senadores y de Representantes.

El Consejo de Estado aprobó el miércoles un informe de una comisión de juristas designada en su seno, que fundamenta extensamente su "competencia" legislativa.

El informe aprobado expresa que "la Competencia Legislativa del Consejo de Estado esta determinada por las normas constitucionales que rigen para el Poder Legislativo, pero valen como expresión de la voluntad de un nuevo régimen... "en tal sentido el cuerpo actúa dentro de un marco institucional perfectamente determinado en el que los tres poderes están reconocidos y se desempeñan en la órbita de competencias expresas inspiradas en las naturales del sistema democrático".

En cuanto a su competencia, el nuevo órgano legislativo señala "en el ejercicio de su competencia básica, el Consejo aprueba y eventualmente sanciona proyectos de leyes... es corriente la afirmación que reconoce en el poder legislativo la tarea de formular leyes".

Embestida a una vaca provocó un descarrilamiento

GUADALAJARA, MEXICO 4 (AP).- La em bestida de una vaca provocó el descarrilamiento de un tren cargado de granos y cereales, informó la empresa ferroviaria.

Según la empresa, la brava vaca fue lanzada por el convoy contra el mecanismo que separa las vías de "una espuela" (desviación) y se produjo el descarrilamiento a la altura. del kilómetro 242 en la via que va a la ciudad de México.

Nervo-Vimin
"INTI"
NEUROTONICO
Y
RECONSTITUYENTE
BIOLOGICO

En el año 2.000 Probablemente se tueste pan con energía nuclear que da la luz a las estrellas

LIVERMORE, CALIFORNIA, 4 (AP).- Es posible que para el año 2.000 podamos tostar el pan con el mismo tipo de reacción nuclear que da luz a las estrellas - sólo falta que sigan progresando los experimentos que se realizan aquí.

Los científicos del laboratorio Lawrence Livermore dicen que es posible que la caplación de la energía de fusión nuclear aporte a la tierra una fuente limpia, inextinguible y relativamente segura de energía casera e industrial.

"Estamos tratando de probar las posibilidades científicas de una nueva forma de energía que reúne en opinión de la mayoría, ventajas sobre otras", dijo en una entrevista el doctor Richard F. Post, precursor de los experimentos de fusión controlada.

Las investigaciones sobre fusión intentan combinar formas pesadas de hidrógeno - deuterio y tritio - a temperaturas de más de cien millones de grados centígrados, superiores a la del Sol.

La reacción, similar a la que ocurre en el Sol y las estrellas, libera una enorme cantidad de energía que la tecnología podría convertir en electricidad útil.

Una docena aproximadamente de los principales laboratorios aquí y en el extranjero están estudiando la energía de fusión nuclear.

El laboratorio Lawrence Livermore, operado por la Universidad de California a tenor de un contrato con la comisión de energía atómica, es el centro nacional donde se aplica el enfoque del "espejo magnético" a la fusión. Otro enfoque de la fusión está representado por el de los Rayos Laser.

Mediante el enfoque del espejo magnético, particulas pesadas de hidrógeno son reflejadas una y otra vez entre dos regiones de un campo de fuerza magnética muy fuerte, dijo Post. que dirige aquí los trabajos del espejo magnético.

La reacción tiene lugar en una especie de "botella" magnética, ya que temperaturas extremadamente altas podrían fundir los recipientes normales.

Se requieren distintos imanes raros y caros asi como otros dispositivos.

Cotizaciones de minerales

LONDRES, 4 (AP)- El cobre para entrega inmediata cerró a 895 ofrecido, 897 pedido; entrega futura 872 ofrecido, 873 pedido. Ventas 6.725 toneladas.

ESTAÑO. Entrega inmediata 2.700 ofrecido, 2.740 pedido. entrega futura 2.588 ofrecido, 2.592 pedido. Ventas 815 toneladas.

MATERIAS PRIMAS

NUEVA YORK, 4 (AP)- Precios de hoy de metales no ferrosos: Antimonio, 94 centavos la libra. Nueva York. Cobre, 68,15-69, 25 centavos la libra. Connecticut. Plomo, 18-19 centavos la libra. Nueva York. Cinc, 28,28-32 centavos la libra. San Luis. ESTAÑO, 2,95 dólares la libra. Nueva York. Mercurio, 285 dólares el frasco. Nueva York. Plata, 3,270 dólares la onza. Nueva York.

AVISO

Por haberse extraviado la Libreta de Ahorro N° 6770 queda anulada del Banco Nacional de Bolivia.

Se convoca a los Sres. Profesores que deseen optar el cargo de Director de la Escuela Intermedia Industrial Fabril, presentar curriculum vitae, hasta el día miércoles 9 del presente, a casilla correo N° 695 Sr. M.P.I.

La Paz, enero 5 de 1974

DR. JOSE MARIA ALVARADO

Ex-Profesor (del Dpto. de Psiquiatria y Salud Mental, de la Facultad de Medicina) de la Universidad de Chile.

De regreso del exterior, re-iniciará su atención especializada en su mismo consultorio (Av. Camacho 1312 , 2º piso) todos los días (de Lunes a Viernes) de hrs. 15 a 19, desde el lunes 7 de los corrientes.

EN COCHABAMBA

Necesito casa en alquiler Ref. Cochabamba, Casilla 1499. Telf. 2295.

AVISO MILITAR

Se comunica a todos los postulantes a Cadetes del Liceo Militar "Tte. Edmundo Andrade" de la ciudad de Sucre, que los Exámenes de Ingreso al mencionado Instituto se sujetará al siguiente Rol:

DIA LUNES 7 DE ENERO:

Horas 08:00 Exámenes Médicos en el Hospital Militar "Cap. Roberto Orihuela".

DIA MARTES 8 DE ENERO:

Horas 08.00 a 12.00 Exámenes Físicos; Colegio Militar de Ejército (Irpavi)

Horas 14:30 a 18:00 Exámenes Intelectuales; Colegio Militar de Ejército (Irpavi)

La Paz, Enero de 1974

EL JEFE DEL DPTO. VI DE INST. Y ENSEÑ.

Cnl. DEM. Julio Herrera Dorado

ARQUITECTO E INGENIERO AGRONOMO

Se precisan los servicios de un arquitecto titulado y un Ingeniero Agrónomo especializado en cooperativismo para trabajo permanente. Presentarse en calle Méjico N°. 1638 en horas de Oficina.

CASA EN VENTA

Ubicada en zona residencial, Sopocachi bajo, dos plantas con amplio jardín, cinco dormitorios , tres baños, living, escritorio, comedor y otros ambientes. Garaje, depósito, dependencias de empleados, teléfono y calefón. Referencias Tel. 23278 , hrs. 13,30 a 15,30.

INGENIEROS CIVILES

Con experiencia mínima de tres años requiere empresa Consultora para trabajos en Oruro y Santa Cruz.

Enviar antecedentes a Casilla 6113 - La Paz hasta el día 10 de Enero.

KARDIXTA SE PRECISA

Firma importadora de vehículos precisa Kardixta con experiencia.

Escribir carta manuscrita a Casilla 4390.

Vendo Chalet en Cochabamba

Situado sobre plaza Cobija, 2 plantas, 5 dormitorios, 2 baños, living, comedor, hall, sala de espera, escritorio, comedor diario, cocina, despensa, cuarto de planchar, 2 cuartos de empleados, depósito, garaje, jardín.

Referencia: casilla 311 Santa Cruz.

El mejor reloj suizo

Ogival

Sólo el original Ogival lleva grabado en la esfera y en la tapa:

Made in Switzerland

(Con el pescadito de la suerte)

SACERDOTES DEL CLERO REGULAR Y SECULAR, RELIGIOSAS Y LAICOS

Del 7 al 11 del presente mes se realizará un curso de

DINAMICA DE GRUPO

Local: Colegio Don Bosco
Inscripciones e informaciones: Colegio Don Bosco todos los dias de 14,00 a 18,00 hrs. hasta el dia 5
NUMERO LIMITADO DE ASISTENTES

SEGURO SOCIAL UNIVERSITARIO

Con motivo de BALANCE de 1973, comunica a sus distinguidos favorecedores: MEDICOS, LABORATORIOS, CLINICAS, FARMACIAS, CASAS IMPORTADORAS, ETC., hacernos llegar sus facturas pendientes de cobro por la gestión de 1973, HASTA EL DIA 20 DE ENERO DE 1974, pasado este término el Seguro Social Universitario, no reconocerá ninguna obligación.

La Paz, 5 de Enero de 1974

LA GERENCIA

CAMARA FORESTAL DISTRITAL DE LA PAZ

En Asamblea General realizada en diciembre pasado, a sido elegido el siguiente Directorio, que regirá los destinos de la institución durante el periodo 1974-1975:

Presidente ..... Sr. Julio I. Botello Nuñez (reelecto)
Vicepresidente ..... Sr. Guillermo Molina Valle
Comisión Económica Financiera ..... Sr. Fridolino Rosales M. (reelecto)
Local ..... Sr. Juan Portillo (reelecto)
Comisión Técnico-Industrial. Sr. Emilio Hurtado
Local ..... Sr. Francisco Chávez
Comisión Tributaria ..... Sr. Guillermo Molina Escóbar
Local ..... Sr. Luis Mercado

La Paz, Enero de 1974

MINISTERIO DE EDUCACION Y CULTURA

COMUNICADO COMPLEMENTARIO AL COMUNICADO 1-74-2-1-74

LA DIRECCION NACIONAL DE EDUCACION MEDIA HACE CONOCER A LOS SENORES DIRECTORES, PERSONAL DOCENTE Y ALUMNOS DEL NIVEL MEDIO, DE TODOS LOS ESTABLECIMIENTOS EDUCATIVOS FISCALES Y PARTICULARES DEL PAIS, LO SIGUIENTE:

1) Para evitar contradicciones en las instrucciones emanadas de las autoridades educativas de Educación Media con las conclusiones de la 1ra. Conferencia Técnica de Autoridades nacional, referente a Pruebas de Habilitación, se les recuerda que:

a) A la finalización del período lectivo 1973, se dispuso que los estudiantes que obtuvieron los promedios anuales de 3,5 (tres, cinco) a 2,5 (dos, cinco) en cualquier número de asignaturas estaban habilitados para las pruebas correspondientes.

b) Que estando en una etapa de revisión y ajuste el Nuevo Proyecto del Sistema de Evaluación, la 1ra. Conferencia Técnica de Autoridades Nacionales de Educación determinó que los estudiantes que hubiesen obtenido los promedios de 3,5 (tres, cinco) a 2,6 (dos, seis) sean habilitados para las pruebas pertinentes.

c) A fin de evitar los perjuicios que pudieran emanar de ambas disposiciones solo para la gestión 1973 se instruye en la forma que sigue:

1.- Los alumnos del Nivel Medio (1º - 2º - 3º - 4º grados) que tengan de 3,5 (tres, cinco) a 2,5 (dos, cinco) en una o más asignaturas tienen derecho a presentarse a las Pruebas de Habilitación.

2.- Los alumnos que tengan un promedio inferior a 2,5 (dos, cinco) en una sola asignatura también pueden presentarse a las Pruebas de Habilitación

3.- Los alumnos que en la Pruebas de Habilitación hubiesen obtenido un promedio inferior a 3,6 (tres, seis) en una sola asignatura. promediando con calificación anual, pierden el año.

Todas las demás disposiciones contenidas en el Comunicado 1-74 de 2 de enero de 1974, tienen toda su validez legal.

La Paz, 3 de enero de 1974

Prof. Israel Villegas Sansetenes
DIRECTOR NACIONAL DE EDUCACION MEDIA

DEPARTAMENTO DE RELACIONES PUBLICAS Y PRENSA

Comando General del Ejército

Departamento V-Administrativo

Se precisan los servicios profesionales de un AUDITOR FINANCIERO y dos CONTADORES GENERALES titulados y debidamente inscritos en sus Asociaciones respectivas, con un mínimo de experiencia de dos años, para ser contratados a horario completo por el término de un año.

Los interesados deberán presentar su Curriculum Vitae hasta fecha 10 de los corrientes a hs. 14.30 en el Departamento V- Administrativo del Comando General del Ejército Gran Cuartel General de Miraflores (Av. Saavedra N° 2303).

La Paz, 4 de Enero de 1974

YACIMIENTOS PETROLIFEROS FISCALES BOLIVIANOS

LICITACION Nº. 180/73

Diseño y construcción de dos plantas de Refinación y una de Lubricantes

Yacimientos Petrolíferos Fiscales Bolivianos, invita a las Compañías Internacionales especializadas en el diseño y construcción de Plantas de Refinación de Petróleo Crudo y de Lubricantes, a presentar antecedentes, con el fin de PRESELECCIONAR a las Compañías, a las que posteriormente se invitará a concursar, presentando propuestas para ejecutar los trabajos de Ingeniería Detallada, Provisión de Equipos, Materiales y Construcción de dos Refinerías, una en Cochabamba, con capacidad nominal de 25.000 barriles por día, y la otra en la ciudad de Santa Cruz, con capacidad nominal de 10.000 barriles por día, y de una Planta de Lubricantes, con capacidad nominal de 2.100 barriles por día en la ciudad de Cochabamba.

Estos Proyectos cuentan con el financiamiento del Banco Interamericano de Desarrollo, de acuerdo al Contrato Nº. 255/OCBO; en consecuencia, la presente invitación va dirigida a las compañías de países miembros del BID y del Banco Mundial.

Las Compañías interesadas en la presente Licitación de Preselección, pueden retirar "LAS BASES DE LA LICITACION", en las Oficinas de Asesoría Legal de Y.P.F.B., en las ciudades de La Paz, Cochabamba y Santa Cruz, previo el pago de $b. 200.--.

Los antecedentes de pre-selección o propuetas, deberán presentarse en sobre cerrado y lacrado, hasta la hora 18 del día 18 de febrero de 1974, en las oficinas de Asesoría Legal de Y.P.F.B., de la ciudad de La Paz, ubicadas en el 5º piso del Edificio de Y.P.F.B., calle Bueno s/n., oficina Nº. 500.

La presente licitación está autorizada, tanto por el Gobierno de Bolivia, cuanto por las autoridades competentes de Y.P.F.B., y por el BID.

La Paz, 3 de enero de 1974.

GERENCIA GENERAL

Informan sobre labores realizadas por el IIMM de Oruro durante 1973

ORURO, 3 (PRESENCIA).- Más de 200 informes, en materia de estudios, y la patente junto con Comibol, de un nuevo procedimiento de recuperación de particulas finas de casiterita, menores a 10 micrones, constituyen una parte del intenso trabajo desarrollado durante la pasada gestión de 1973, por el Instituto de Investigaciones Minero-Metalúrgicas, con sede en esta capital.

El Instituto -del que se ha dicho que tiene la mayor concentración de científicos del país- es una de las pocas entidades en Bolivia dedicadas exclusivamente a la investigación. Actualmente es dirigida por el ingeniero Mario Paulsen Tejada, a quien colabora un selecto núcleo de ingenieros y técnicos, muchos de ellos doctorados o especializados en el exterior.

En una reciente conferencia de prensa, el director del IIMM, expresó que en el curso del año pasado, se realizaron 200 informes, tanto para la minería estatal como para la media y chica. Se citó entre los principales: la Planta Piloto de Flotación de Casiterita, en los ingenios de Santa Fe, Japo, Huanuni, Colquiri, Viloco, Caracoles; Planta Piloto de Concentración Gravimétrica, en Pando; Balances Metalúrgicos en las Plantas de Flotación de Kenko, ex-Embosa; Planta de Flotación de Casiterita en Siglo XX; los balances de Morococala, Japo, Santa Fe; Colquiri, ingenio Molino, ingenio San José, Planta de Flotación Unificada, ingenio Itos, Planta Sink and Float de Itos.

CDOR Y COMIBOL

Para la Corporación de Desarrollo de Oruro, llevó a cabo los siguientes estudios:

Catalogación de los Yacimientos Mineros del Departamento de Oruro; prefactibilidad para la rehabilitación de la Fundición de Plomo ex-Metabol y factibilidad para la fabricación de carburo de calcio.

Para la Corporación Minera de Bolivia, estudios de fabricación para nitrato de amonio y carbonato de sodio

Además de los informes citados, efectuó diversos trabajos de importancia en los Departamentos de Concentración, Minería, Investigación Básica y Análisis Matemático.

PROCESO PATENTADO

El Instituto de Investigaciones Minero-Metalúrgicas, juntamente con Comibol, - por su aporte económico- patentaron un nuevo proceso de recuperación de particulas finas de casiterita, menores a diez micrones. El proceso se basa en la extracción mediante el empleo de liquidos orgánicos derivados del petróleo nacional.

Con este método se trata de solucionar la recuperación de los materiales de estaño desechados actualmente en las plantas concentradoras. A la fecha, el proceso se encuentra en etapa de pilotaje y diseño industrial, con resultados -según se afirmó- altamente satisfactorios.

PLANES PARA 1974

De acuerdo al criterio de los personeros del IIMM, el hecho más significativo en el aspecto económico, durante la pasada gestión, fue la promulgación por el gobierno, del Decreto Supremo del 6 de Abril de 1973, consignando un impuesto a la exportación de minerales por parte de la minería mediana, con destino al Instituto.

De esta manera, una buena parte de las dificultades financieras con las que ha venido tropezando el IIMM, encontrará adecuada atención, posibilitando, a la vez, un mayor radio de acción a su actividad.

Entre los proyectos que alienta para 1974, el Instituto, figuran como prioritarios, los siguientes:

1.- Intensificación de los planes de investigación, aplicada con especial preferencia, a los minerales bolivianos.

2.- Ampliación de la capacidad de la planta regional Francke ita. Actualmente, es una planta exclusivamente de flotación. Se le incluirán circuitos gravimétricos y de volatilización. Esta ampliación, en capacidad y extensión, supondrá un positivo beneficio en especial para la minería chica.

3.- Construcción de plantas móviles de concentración de minerales.

4.- Iniciación de la construcción del nuevo edificio del IIMM, en la zona de Agua de Castilla, con ambientes adecuados para mantener sus equipos de alta precisión, en condiciones óptimas.

En Cochabamba se efectuará II Congreso de Agrónomos

Cochabamba -PRESENCIA.- Aproximadamente un centenar de delegados asistirán al próximo Congreso de Agrónomos que se inaugurará en esta Capital el próximo 10 de enero y se clausurará el día 13 del mismo mes.

Uno de los objetivos de este II Congreso Nacional de Agrónomos será la creación de un Colegio de Ingenieros Agrónomos. Además entre los otros puntos de importancia cobra especial relieve el estudio de la Ley del Ejercicio Profesional del Ingeniero Agrónomo. Ese trabajo ha sido redactado por una comisión especial.

A la jornada inaugural ha sido invitado el Ministro de Agricultura Coronel Alberto Natusch Busch y el Presidente Gral. Hugo Banzer Suárez.

Lunes se iniciarán cursos de verano en la universidad beniana

TRINIDAD, 4 PRESENCIA.- El lunes 7, se iniciarán, los cursos de verano que la Universidad Boliviana "Jose Ballivián" ha programado en las diferentes facultades.

Introducción a las matemáticas, a la química, a la física, biofísica, botánica, orientación en investigación, patología aviar, alimentos y alimentación, zoología general y del pais, enfermedades infecciosas, administración de empresas pecuarias, genética ganadera embriología, fisiología, son las asignaturas fijadas para el ciclo básico para curso recuperación para ganar créditos y avance.

Por otro lado también se dictaron cursos especiales a docentes y profesionales según lo hizo conocer el Vice Rector, Dr. Carmelo Córdova, como el de actualización pedagógica, a cargo del Dr. Gonzalo Romero, el cursillo de patología de la reproducción de Bovinos, fuera de otras actividades .donde se tiene el propósito de llegar al campesinado con un programa radial de conocimientos básicos en agricultura.

Un curso para secretarios y relacionadores públicos y un ciclo de conferencias a cargo de los Dres. Manfredo Moreno y Carmelo Córdova

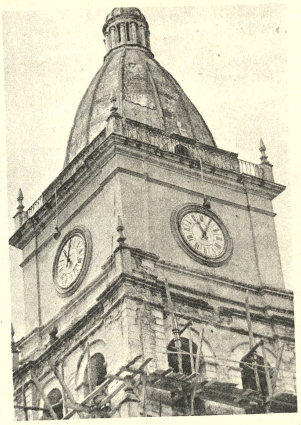

CAMPANADA DEL AÑO CENTENARIO.- la torre de la catedral de Cochabamba que se encuentra en plena refacción, luce el nuevo reloj del que la dotó el Rotary Club de esa ciudad, cuyas primeras campanadas anunciaron la llegada del año 1974, en el que se conmemora el cuarto centenario de la fundación de la capital del valle.

El Rotary de Cochabamba emitió un mensaje a la ciudadanía en el que expresaba su deseo de que "los sonidos de la hora recuerden a los habitantes cochabambinos la inauguración de la hora que sirva para meditar, decidir y actuar en bien de los intereses postergados del Departamento y para que las contraposiciones de intereses sean superadas mediante un nuevo espíritu de amor".

Agropecuaria tendrá prioridad en inversiones chuquisaqueñas

Sucre, 4 (PRESENCIA).- El plan de inversiones que viene elaborando el Comité de Desarrollo y Obras Públicas de Chuquisaca, destina importantes sumas de sus ingresos a la actividad agropecuaria; la industrialización de algunos productos recibirá también importante apoyo.

El plan completo será dado a conocer esta semana y será publicado junto al informe de evaluación de actividades de 1973. Se adelantó que buen porcentaje de lo planificado para la presente gestión fue ejecutado con normalidad.

MAIZ Y GANADO BOVINO

En 1974 se instalará el centro de mejoramiento del maiz y el centro de mejoramiento bovino. Chuquisaca tiene en las provincias Luis Calvo y Hernando Siles extensas áreas dedicadas al cultivo de gramíneas, razón por la cual el Comité de Desarrollo decidió la instalación de un centro donde se mejore la especie, tarea que estará a cargo de técnicos con especialidad en Méjico.

Como consecuencia de la escasez de carne, Chuquisaca sufrió el impacto de la extracción de gran cantidad de ganado joven y porcino. El Comité espera únicamente la concesión de un importante crédito que será destinado al repoblamiento porcino. Con relación al bovino, resolvió instalar un centro de mejoramiento e iniciar proyectos de repoblamiento que repongan la potencia ganadera del distrito.

ARTESANIA

El programa de Desarrollo Social que se ejecuta con UNICEF tiene previsto organizar nuevos talleres y mejorar la técnica de aquellos que se dedican a la manufactura de ponchos y tejidos en general. Los telares donde trabajan campesinas se encuentran en Yamparaez y Cachimayu, y las prendas allí diseñadas gozan de prestigio en el exterior, especialmente en Alemania.

SECADORAS DE AJI

Otro de los productos típicos de Chuquisaca es el aji. Su venta al interior y exterior se lo realiza en forma de cestos, sistema que ocasiona desperdicio considerable en el peso y alteraciones en la calidad. La instalación de secadoras y molinos industriales mejorará la calidad del producto y ampliará las posibilidades de su comercialización. Este proyecto está incluido en el plan de inversiones del Comité para la gestión que empieza.

Preocupa falencia económica de la Alcaldía de Trinidad

Trinidad, 3 PRESENCIA.- Humberto Velarde, nuevo Alcalde Municipal, ha expresado su seria preocupación por el estado crítico en que se encuentra la Comuna trinitaria. "No se me ha entregado oficialmente el despacho y me encuentro con que el Banco Central ha congelado las cuentas por deudas a la firma Skobol, que se arrastran desde varias gestiones. Además, la falta de pago de salarios, jornales, haberes, aguinaldo a parte del personal, especialmente al de menor jerarquía, hacen que la situación económica sea verdaderamente aflictiva. Según he visto, la firma EPICO, adjudicataria del contrato de los cueros ha proporcionado un anticipo de $b. 187.000.- de los que no hemos encontrado más que $b. 1.300.- en caja, dejan comprometida la Corambre hasta fines del mes de enero.

Cumplimiento de múltiples obligaciones en el comercio, donde el prestigio de la Alcaldía anda muy disminuido y comprometido, según expresara el Alcalde Velarde, hace que las pocas recaudaciones que se consiguen sean insuficientes para el sostenimiento de la actual planta burocrática. "Por esta razón es que hemos declarado todos los cargos en vacancias, porque no podemos seguir con un personal numeroso que se consume todo el ingreso. Además, hemos recibido la notificación del gobierno para que hagamos conocer inmediatamente los planes de trabajos para la gestión venidera, pero tropezamos con esta situación. Sin embargo, tenemos que superar todos estos inconvenientes y lo haremos, porque es nuestro deber".

El llamado que han hecho a las entidades como la Federación de Juntas Vecinales y el Comité Cívico, para seguir realizando algunas obras que se tenían programadas y en ejecución, como el enmosaicado del Mercado Seccional, es la nueva política del Jefe de la Comuna que ha pedido auditoría de la gestión anterior para tener conocimiento de todo el proceso que tiene que afrontar. Por su parte, el nuevo Intendente, ha hecho conocer que existe la escasez de algunos artículos de primera necesidad, pero que se está organizando debidamente el control del comercio minorista y mayorista con un censo y una encuesta que se levantarán.

Por otra parte, siguió la autoridad edilicia, hemos sabido que los caminos de Cochabamba a Todos Santos y Puerto Villarroel se encuentran interrumpidos por derrumbes que se han producido y esto ha de influir en esta falta de víveres. Con todo este antecedente, hemos solicitado al gobierno y a las autoridades de Cochabamba para que no falte el alimento en nuestra ciudad".

Alcaldía de Oruro dispone sanciones contra malos comerciantes en harina

ORURO 4 (PRESENCIA).- En un nuevo intento por evitar la escasez de pan que se ha agudizado a extremos intolerables en estos últimos días, la Alcaldía Municipal ha dispuesto la aplicación de sanciones contra quienes desvíen hacia otros distritos o hacen mal uso de la harina destinada a la elaboración de ese artículo de vital importancia en la alimentación diaria, principalmente de los sectores económicamente humildes.

La principal autoridad edilicia, Hipólito Morejón informó a la prensa que las sanciones a aplicarse a los infractores de las disposiciones que regula el comercio de la harina, son las siguientes:

1.- Suspensión de las autorizaciones para la compra de harina.

2.- Clausura inmediata de la panadería.

3.- Enjuiciamiento criminal mediante la Fiscalía del Distrito de Economía Popular.

El Jefe de la Comuna reitero que la harina destinada a la panificación es proporcionada normalmente a esos establecimientos, por lo que no se justifica la escasez de pan, la misma que es atribuida a factores ajenos y manipulados por personas interesadas en crear situaciones artificiales.

Desde mediados de la semana pasada, el pan se ha convertido en un artículo difícil de obtener. Desde entonces, ya es habitual ver gente haciendo cola en la puerta de las panaderías para surtirse de una pocas piezas, generalmente mal elaboradas y de menos peso que el fijado por las autoridades.

Se ha facultado a la Intendencia Municipal el ejercicio del control sobre el aprovisionamiento de la harina y de la elaboración del pan. Es criterio de la población que lo que falta para regularizar el abastecimiento de los artículos de primera necesidad es un control riguroso y la aplicación enérgica de sanciones.

UNIVERSIDAD CATOLICA BOLIVIANA

Con la cooperación de la

O. E. A. ofrece el

Curso sobre mercados de capital

15 DE ENERO AL 20 DE MARZO 1974

1. NIVEL DEL CURSO:	Post Grado
2.- LOCAL:	Colegio Don Bosco
3.- HORARIO:	Lunes, Miércoles y Viernes 18.30 a 20.00 horas
4.- PARTICIPANTES:	Egresados de Universidades Nacionales y extranjeras. Personal Superior de los Ministerios afines, Banca e Industria.
5.- PROGRAMACION DEL CURSO:	Mercados de Capital y desarrollo Económico. Análisis financiero Los Mercados de Valores Los Mercados de Capital en Bolivia Conclusiones y Seminario de Discusión
6.- PROFESORES:	Participarán catedráticos nacionales y expertos internacionales.
7.- INAUGURACION:	Viernes 15 de enero horas 18.30
8.- INFORMES:	Universidad Católica Boliviana Av. 14 de Septiembre esq. Calle 2 (Obrajes) Teléfonos: 83289 - 83286.

SECRETARIA

Con amplio dominio de dactilografía, taquigrafía y redacción, requiere Importante Firma Comercial.
Entrevistas día sábado 5 de horas 10 a 12.30 p.m.
Ref. Edificio Bolivar 10º. piso. Avenida Mariscal Santa Cruz 1285.

SE PRECISA

Los servicios de un empleado con conocimientos de Contabilidad y experiencia en el trabajo de oficina.
Dirigirse a la Casilla N° 4716 La Paz.

Corporación Boliviana de Fomento
FRIGORIFICO TODOS SANTOS

Se recuerda a los interesados que el jueves 10 del presente mes, vence el plazo de presentación de ofertas para la transferencia del Frigorífico TODOS SANTOS.
La Paz, enero 4 de 1974

GRAN SURTIDO DE JUGUETES Y MUÑECAS
AL POR MAYOR Y MENOR
¡¡Los precios más bajos de plaza!!

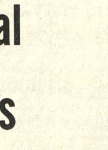

SILESIA
Potosí 1321

La Alcaldía cruceña elabora un plan mínimo de obras para 1974

SANTA CRUZ, 4 (PRESENCIA).- La Alcaldía de esta capital, tiene el firme propósito de realizar este año un programa mínimo de obras comenzando por la reestructuración interna, de manera que funcione -"dentro de normas y métodos modernos en todo sentido".

El jefe de la comuna, Juan Peredo Chávez, dio a conocer un plan de actividades a tiempo de enfocar algunos aspectos de obras impulsadas en la gestión de 1973.

Peredo, dice que problemas como la deficiente organización en personal, sistemas tributarios, higiene, salubridad y otros serán de prioridad en 1974.

Dijo que hasta el 31 de este mes, el Tesoro Municipal elaborará un balance general de la gestión 1973 y a partir de esa fecha de girarán notas de cargo contra los deudores de impuestos y patentes comunales.

Otro de los objetivos, es dotar a la ciudad de un sistema mecánico y moderno para la limpieza de calles de la capital, pero no dijo si se reactualizará un proyecto en tal sentido que un de sus antecesores había planteado.

AVISO PERMANENTE

A los señores:

Angélica Crespo vda. de Dsiux
y Rigoberto San Martin

Se les pide entregar el departamento que ocupan en forma arbitraria; en la calle Misael Saracho N° 1196, esquina Juan de Vargas.

Los Propietarios

MINISTERIO DE INDUSTRIA COMERCIO Y TURISMO

COMUNICADO

Ante irregularidades comprobadas en la comercialización de harina de trigo, el Ministerio de Industria, Comercio y Turismo con objeto de evitar que quienes reciben cupos de harina, hagan mal empleo de los mismos. Las Asociaciones de panificadores deberán cumplir con los siguientes requisitos:

1º. Lista de todos los asociados.
2º. Tarjeta Industrial de cada uno de ellos
3º. Ubicación exacta del horno de panificación donde elaboran pan.
4º. Lugar donde comercializan el pan
5º. Detalle diario del mes de diciembre a la fecha, de la harina recibida por cada uno de los afiliados, indicando cantidades.

Los panificadores NO ASOCIADOS deberán presentar, cada uno de ellos una relación de la harina recibida en el mes de diciembre, indicando fechas y cantidades, además de cumplir con los puntos 2, 3, y 4 de este Comunicado.

El plazo para la entrega de estos datos vence el martes 8 a las 18 Horas con la suspensión de la provisión de Harina.

La Paz, Enero de 1974

A la Dirección Departamental de Bomberos

La Fábrica de Serpentina y Mixt. FIESTA agradece públicamente al Comandante del Cuerpo de Bomberos Tcnl. Walter Brito, al Cap. Luis Cassis y al cuerpo de Oficiales y Batallón de Bomberos, por la valiente y decidida intervención al salvar de un incendio fortuito, gran parte de mercadería almacenada en uno de nuestros depósitos ubicado en la zona de Villa Fátima.

Asimismo va su agradecimiento a los vecinos del Barrio Gráfico que prestaron su desinteresada cooperación.

La gerencia comunica a sus distinguidos clientes que atiende en forma normal en las oficinas de la Fábrica ubicada en calle Yanacachi 1490 de Villa Fátima y atiende como de costumbre pedidos al teléfono 2-9691.

LA GERENCIA

La Paz, 4 de Enero de 1974

INVITACION A PROFESIONALES

Se invita a los señores profesionales ingenieros, arquitectos y dibujantes a participar en el Concurso de Méritos para llenar cargos técnicos en el Departamento de Estudios y Obra del Comité Organizador de los VIII Juegos Deportivos Bolivarianos.

Los cargos a ser cubiertos son los siguientes:
UN INGENIERO CIVIL - JEFE DE DEPARTAMENTO
Requisitos: Titulo universitario, experiencia profesional mínima de 5 años, Edad: no mayor de 40 años.
UN INGENIERO CIVIL
Requisitos: Titulo universitario, experiencia profesional mínima de tres años, con preferencia en Estructuras, Edad: no mayor de 35 años.
DOS ARQUITECTOS
Requisitos: Titulo universitario, experiencia profesional mínima de tres años, Edad: no mayor de 35 años.
UN DIBUJANTE
Requisitos: Estudios universitarios, experiencia profesional mínima de tres años, Edad: no mayor de 35 años.

Los postulantes deberán dirigirse mediante carta de oferta, adjuntando unicamente curriculum vitae, a la siguiente dirección:

Señores
Comité Organizador VIII Juegos Deportivos Bolivarianos
Invitación a Profesionales
Casilla 4481
La Paz-Bolivia.

Las ofertas deberán ser enviadas hasta el día JUEVES 10 de enero del año en curso.

La Paz, enero de 1974

José Gamarra Zorrilla
PRESIDENTE

CONTRALORIA GENERAL DE LA REPUBLICA
BANCO MINERO DE BOLIVIA
AVISO DE REMATE

Por resolución dictada en fecha, en el juicio coactivo seguido por el Banco Minero de Bolivia cotra SANTIAGO FIGUEROA SERRUDO se ha señalado el día 15 de enero próximo, a horas 15 y 30 para el remate de la acción telefónica Nº 28146 sobre la base de $b. 4.346.01

Los interesados en el remate pueden concurrir el día y hora señalados al hall de la Contraloría General de República, para hacer postura previo el depósito de ley.

La Paz, 28 de diciembre de 1973

Lic. Rolando Kempff Mercado
Sub Contralor General de República

NeuroVimin
"INTI"
NEUROTONICO
Y
RECONSTITUYENTE
BIOLOGICO

Reunión para delinear estrategia para las exportaciones nacionales

Con la asistencia del Presidente Banzer, ministros y altas autoridades del Gobierno, entre el próximo lunes y el martes se celebrará en el Banco Central de Bolivia dos reuniones para delinear los aspectos fundamentales de la política de exportaciones.

En la organización de las dos importantes reuniones, a celebrarse al más alto nivel, participan el Ministerio de Industria y Comercio, la Organización de Estados Americanos y el Banco Central.

Intervendrán como oradores en las reuniones del lunes y martes, el Dr. Bernardo Grispun, Director del Consejo Nacional de Desarrollo de la Argentina, profesor de CEPAL y actual asesor de la OEA, y el Dr. Oscar Bek, experto de la misma organización americana.

TEMARIO

1.- Edificación del marco institucional para el restablecimiento de las transacciones comerciales y financieras al finalizar la II Guerra Mundial.

a) Antecedentes. La Carta del Atlántico; b) Los objetivos proclamados y los medios utilizados; c) Los resultados logrados.

El retorno político: la guerra fría. Los problemas europeos. El Plan -Marshall.- La Reforma Financiera; El FMI. - La reforma de las relaciones comerciales: la OIC y el GATT. Otras Instituciones: UNRRA, OEP, OECE, etc.

2.- El reordenamiento económico.

a) La CEE- Orígenes y desarrollo. La AELI. b) La marcha hacia un nuevo equilibrio y los medios utilizados: entente, detente y disuasión. c) Los países en desarrollo y el nuevo equilibrio. d)(El rol de América Latina: de la Alianza para el Progreso al pluralismo ideológico.

3.- El fin de una era y la reformulación de las reglas de juego.

a) Del 15 de agosto al 18 de diciembre 1971: b) La ampliación del MCE; c) La "repartición de las cargas" en la OECD; d) Las negociaciones comerciales multilaterales; e) El futuro de la cooperación para el desarrollo; f) El marco internacional; g) Los procesos de integración: ALALC; Pacto Suregional Andino.

4.- La inserción de Bolivia en el nuevo esquema.

a) Necesidad de delinear una política; b) Los medios de acción; c) La capacitación de equipos; d) La reforma de los instrumentos.

Informe sobre el seminario: diagnóstico; marco nacional-político. Aspectos - institucionales.

...EDIFICIO MULTIFAMILIAR EN PELIGRO. El edificio multifamiliar Saavedra, ubicado en la avenida del mismo nombre, se encuentra en peligro de derrumbe, a causa de una falla de la canalización, desde la altura del tempolero hasta el desembocadura en el Choqueyapu, se encuentra en completo estado de deterioro, agravándose aún más el problema de estabilización de la zona con las lluvias registradas últimamente. Autoridades municipales, hace tres días, indicaron que repararán la falla sin que a la fecha se haya dado solución al problema que afecta el inminente peligro en que se encuentra el edificio Saavedra. La foto muestra

Dirigentes mineros inician el lunes Ampliado Nacional

FSTMB no está de acuerdo con aumento afrecido por Comibol

Secretarios Generales de todos los sindicatos de la minería nacionalizada iniciarán el lunes un ampliado nacional, para recibir un informe detallado de miembros de la FSTMB sobre las gestiones que se realizaron ante Comibol en relación al aumento salarial que gestiona ese sector. Asimismo, dirigentes de la máxima organización minera entregaron a la prensa una copia de la respuesta a la contraoferta de COMIBOL, institución que ofreció aumentar en un 15 por ciento los salarios Solicitan los mineros "una urgente reconsideración, por ser una cantidad miserable, ridícula y que constituye una burla a los sacrificados obreros de base".

Víctor López Arias, Secretario General de la Federación Sindical de Trabajadores Mineros de Bolivia, informó a PRESENCIA que ayer se cursaron radiogramas a todos los sindicatos afiliados a ese organismo para que asistan al Ampliado Nacional que se iniciará el lunes. Se calcula que a esta reunión asistirán unos 50 dirigentes mineros.

CARTA A COMIBOL

La carta entregada a COMIBOL está firmada por todos los dirigentes de la directiva de FSTMB y expresa que "la respuesta de COMIBOL nos dá la impresión de que sensiblemente, parece no haber analizado con el detenimiento del caso el contenido de nuestro documento petitorio, ya que la contraoferta central que nos, acompañado de dos alternativas, no hace sino mejorar en parte las mínimas necesidades de mantenimiento familiar de los trabajadores del subsuelo frente al elevado, creciente y continuo incremento del costo de la vida. Comprendemos que la situación económica financiera de COMIBOL, pese al hecho de haber obtenido superavit en sus últimas gestiones, es el resultado de una política económica, ejecutada durante muchos años, que sacrificó el necesario desarrollo del sector estatal de la minería por otras opciones, como el impulso al petróleo y a la producción agroindustrial del oriente, que merecieron siempre un mejor trato. Tal menosprecio de la minería, lejos de haberse superado, se acentua con la política impositiva fiscalista de sobrecargar a la actividad minera, tanto estatal como privada y cooperativa, con oponerosos impuestos que obstaculizan, no sólo,su normal desenvolvimiento, sino su gran salto económico, tan necesario en un país que ha sido y será, por mucho tiempo todavía un país esencialmente minero".

DIVERSIFICACION

En el documento se agrega: "Diversos congresos mineros, de una manera uniforme y reiterada, en representación del valioso sector obrero de las minas, formularon soluciones de atención prioritaria del Estado a la minería, la diversificación, complementación e industrialización integral minera, para salvarlos de la dependencia y de la vulnerabilidad externa; pero hasta hoy, dichos planteamientos nuestros no han sido debidamente atendidos. Fuera de ejercitar el derecho de opinion en estas materias, conforme a la Constitución Política del Estado, nada mas podemos hacer, puesto que la clase trabajadora no es gobierno, ni está en función administrativa empresarial".

REPLICA

"Concretando la réplica a su oficial de respuesta a nuestra petición, nos permitimos anotar que las alternativas que nos presenta COMIBOL, como "alternativas 2 y 3 " están fuera del campo de discusión, ya que no se refieren a una elevacion porcentual de las remuneraciones. Nuestro planteamiento se refiere, en forma clara, taxativa e ineludiblemente, a la necesidad de lograr una recuperación del poder adquisitivo de obreros y empleados mineros, mediante un reajuste del salario directo que se paga a cada trabajador".

NO ESTAN DE ACUERDO

En la carta se añade misma contraoferta cent 15% de aumento salarial, cual no estamos de ac necesita una urgente re deración por ser una ca miserable, ridícula y que c tuye una burla a los sacrifi obreros de base. En las clusiones de la comunicació COMIBOL (punto 6, inciso habla de cifras que no reales, como un "total d cremento salarial, en 197 87.18%" en las remuneraci directas, que a nuestro c carece de seriedad, ya q trata de una prestidigi númerica, en vista de que relaciona para nada a los s cifras efectivas. Estos h la necesidad de una re conjunta para confrontar l operaciones y resultado cálculos, de modo que, dent un clima de avenimien comprensión obrero-patr podemos llegar a acuerdo lisfactorios que hagan de 19 año de paz industrial con ticia y de trabajo fecundo hambre permanente.".

Renta hace reajustes para aplicar reforma tributaria

Para aplicar adecuadamente las medidas de Reforma Tributaria que se han puesto en vigencia, a partir del primero de enero del presente año, la Dirección General de la Renta Interna realiza ciertos reajustes administrativos.

El Director de la Renta, Lic. Oscar García, explicó a PRESENCIA, que tales medidas están destinadas a mejorar los procedimientos de recaudación. Por ejemplo, se tiene planeado aumentar el número de Cajas Registradoras, actualmente se cuenta con una y esta circunstancia constituye un factor de tardanza y aglomeraciones.

Por otro lado, en acción coordinada con el Centro Nacional de Computación, se llevarán adelante planes para mejorar el registro de contribuyentes, y si es posible, iniciar la prefacturación yel cobro de algunos impuestos a través de la red bancaria.

MORALIZACION EN LA ADMINISTRACION TRIBUTARIA

El Lic. García explicó que siguiendo la política imprimida por el Gobierno, se están adoptando medidas internas destinadas a moralizar la administración tributaria. Agregó que para el éxito de estos planes se requiere la cooperación del propio público contribuyente, del que se esperan denuncias concretas y bien fundamentadas.

Consultado sobre si se habían adoptado medidas internas en torno al caso de evasión de impuestos de la empresa Nitto Minig (difundida por el Ministerio de Estado), con la complicidad de algunos funcionarios de la Renta, el director del organismo de recaudación señaló que este asunto está siendo investigado por el Ministerio de Estado; se espera -dijo- que se concreten mayores luces sobre la responsabilidad de esos empleados para proceder a las sanciones de acuerdo a la ley.

Más adelante, el entrevistado manifestó qua existían varios casos sobre cobro de sumas considerables provenientes de impuestos rezagados, pero que la última amnistía tributaria dio lugar a solucionar satisfactoriamente varias de estas cobranzas. Agregó que para evitar casos como el de Nitto Minig, se está elaborando una lista completa de todos los trámites para el cobro de obligaciones pendientes.

RECAUDACIONES

Sobre las recaudaciones obtenidas por la Renta durante 1973, el Director General, reiteró que estas habían sido ampliamente satisfactorias. Señaló, que hablando en cifras globales se superpasó en todo el país los mil millones de pesos bolivianos.

Continúan conversaciones para compra de Jet para el L.A.B.

Continuaban ayer las conversaciones en Nueva York entre una misión del Lloyd Aéreo Boliviy y representantes de la Trans International de los Estados Unidos sobre la compra de un Jet Boeing 727 para la empresa nacional de aeronavegación.

La noticia fue difundida en el Ministerio de Transportes y Comunicaciones, donde se dijo que se aguarda el resultado de las conversaciones.

Es muy posible que hoy se conozca el resultado de los contactos que mantiene la misión enviada por el LAB a Nueva York.

El costo de la nueva nave será de 5.887.200 dólares, que serán financiados por el Mellon Bank International de Nueva York.

Tres nuevos ferrobuses para la Empresa de Ferrocarriles

La Junta Especial de Almonedas del Ministerio de Transportes y Comunicaciones, adjudicó ayer a la firma "Ferrostal" de Alemania Federal, la provisión de tres nuevos ferrobuses para la Empresa Nacional de Ferrocarriles.

El material rodante adjudicado, cuyo valor asciende a la suma de 750.000 dólares, está programado dentro de la primera fase del Plan de Rehabilitación de la Red Ferroviaria Nacional, financiado por el Banco Mundial.

Los tres nuevos ferrobuses serán entregados en seis meses y permitirán lograr un mejoramiento de este servicio.

EQUIPO Y HERRAMIENTAS

La Junta de Almonedas, adjudicó también a varias firmas extranjeras la provisión de equipos y herramientas que serán destinados a las maestranzas de ENFE.

Fueron adjudicados tres tornos de rueda a la firma inglesa "Atlas"; el costo asciende a la suma de 480.000 dólares. Dos tornos para muñones, a la firma brasileña "Romy S.A.", por un valor de 125.000 dólares; 5 compresoras a la firma inglesa "Holman", a un costo de $us. 40.000; seis soldadores eléctricos a la firma "Esatec" del Brasil, por un valor de $us. 3.000; dos puentes grúas a la firma "Demac" de Alemania, por un valor de 22.000 dólares.

Otros materiales y herramientas fueron también adjudicados a firmas extranjeras con un valor aproximado de 50.000 dólares.

El gerente general de ENFE, Ing. Carlos Belmonte Ichazo, expresó a PRESENCIA que con la adjudicación de los ferrobuses, equipo y herramientas para maestranzas, ha sido utilizado el primer desembolso de 8.000.000 de dólares otorgados por el Banco Mundial para la primera fase del Plan de Rehabilitación de los ferrocarriles, correspondiente a los años 1973-74.

IV Reunión Internacional de Educación se inicia el lunes

Para el lunes 7 del presente, se ha fijado la fecha de iniciación de la IV Reunión Internacional de Jefes de Planeamiento Educativo de los países signatarios del Convenio "Andrés Bello".

A la citada reunión, asistirán representantes de Venezuela, Ecuador, Colombia, Perú, Chile y Bolivia. Según informaciones obtenidas por PRESENCIA, el objetivo de esta reunión es el de preparar el temario y fijar la fecha para la realización de la V reunión de Ministros de Educación de los mismos países que se realizará en esta ciudad la segunda semana de febrero próximo.

Al acto de inauguración, que se realizará el lunes en el local de Planeamiento Educativo, asistirán autoridades de Educación, encabezados por el Ministro del ramo, Mario Serrate.

Las delegaciones extranjeras comenzarán a llegar hoy y están integradas por las siguientes personas: Colombia, Dr. Hernando Ochoa Nuñez, Dr. Fernando Velasco y Dr. Omar Correa. Ecuador: Dr. Lisdano Chávez y Prof. Gerardo Rodríguez Lara. PERU: Dr. Gerardo Ayzanoa, Dr. Javier González, Dr. Víctor Félix García y Dr. Emilio Arce Muñoz. Venezuela: Aurisela Alvarez, Ramón Piñango, Luque Quintana, Francisco Fugeres, Jeremías Buller y Orlando Nieto. BOLIVIA: Eduardo Lorini, Carlos Quiroga, Dr. Edgar Castellanos, dos profesores y el Agregado Cultural de la Embajada de Bolivia en Lima, René Noriega Martínez; asistirá además un representante de SECAR, el Dr. Enrique Vela.

...CORTOMETRAJE DE CBF. Ayer con asistencia del Presidente de la República, en e cine teatro Monje Campero, se exhibió un film sobre las labores que cumple la Corporación Boliviana de Fomento en varios campos industriales. El cortometraje se deomina "CBF, Empresa de Empresas"

GRAL. BANZER REAFIRMO...

(Viene de la página 1)

adquisitivo de propiedad. Reforma Agraria significa la responsabilidad del adquirente de trabajar la tierra, que hasta ayer estaba abandonada. Significa sudor y esfuerzo y sacrificio para hacerla producir, en procura de satisfacer el autoabastecimiento nacional en todos los productos agropecuarios. Al concepto minifundiario en que se inspiro la reforma agraria, hay que oponer el concepto del cooperativismo que deja renacer el espiritu colectivista del ayllu indígena, con más la técnica moderna y el crédito agrario.

En lo que compete a la política crediticia del Banco Agricola de Bolivia, creo que su acción ha sido enfocada con cierto criterio de prioridades de desarrollo de áreas de alta rentabilidad actual, que van paulatinamente emancipándose de sustentacion financiera en la medida de su expansión y crecimiento. Esto quiere significar que el Banco Agricola de Bolivia deberá iniciar como lo tiene planeado, por medio de un programa de refinanciamiento agricola, créditos para el valle y el altiplano, en una máxima extensión posible.

En el mensaje especial que dirigí al pueblo de Cochabamba el 1º de enero, he manifestado que esta ciudad ha contribuido en grado eminente a la formación y afirmación de la nacionalidad, no solo por el sitio privilegiado que ocupa en la geografía, como verdadero "heartland" geopolítico de Charcas y luego de Bolivia, sino porque la enérgeica voluntad de sus habitantes transformó aquella noble tierra en un emporio de riqueza agricola, hasta ganar con sobrados títulos el nombre de "Granero de Bolivia". sobre el cual convergen en forma radial las rutas terrestres, aéreas y fluviales de los cuatro puntos cardinales de la República Estoy pues de acuerdo con la opinión de que este departamento tiene un papel articular en la integración nacional, y es por esa circunstancia que mi gobierno se esfuerza en acelerar dentro de las posibilidades actuales, las obras de infraestructura necesarias para una mas amplia y directa interconexión entre el occidente y oriente de Bolivia, como se desprende de los instrumentos internacionales firmados con Argentina y Brasil, en orden de carreteras y ferrocarriles.

Con referencia a la colonización del Chapare y su perimetro geográfico de influencia, es de conocimiento público que mi gobierno obtuvo la cooperacion técnica del Japón, para evaluar los recursos de esa rica zona llamada a convertirse en nuevo polo de desarrollo. Esa asistencia técnica, de una de las potencias mundiales mas avanzadas en el desarrollo industrial, está por entrar en marzo en su segunda fase de ejecución. no hay pues, descuido de mi gobierno en ese rubro de capital importancia. Una vez evaluado cientificamente el potencial económico del Chapare, la tarea de colonización será planificada.

Hemos recibido con beneplácito la iniciativa privada de la instalación de un nuevo ingenio azucarero en el Chapare. Dada la seriedad de la idea, serán los estudios técnicos los que dirán la ultima palabra. Sin embargo, a esta iniciativa la respuesta de mi gobierno fue otorgarle los títulos de propiedad de veinte quince mil hectáreas, a la Cooperativa Agroindustrial "Cochabamba".

Con referencia a las asignaciones industriales del Pacto de Cartagena, el gobierno que presido tomará en cuenta conforme al interés global de la nacion, las aspiraciones de Cochabamba, para instalar en el departamento varias importantes industrias. La ensambladora de tractores es un ejemplo de ello.

El problema del agua que aflige en forma dramática la existencia del valle, será solucionado a través de la asistencia técnica del estado de Israel, cuyo gobierno dotara con un millón de dólares a la prospección integral de este recurso. Israel, asentado sobre un desierto de arenas, tiene sobrada experiencia para contribuir a encontrar adecuada solución al problema de agua en Cochabamba. Existen también posibilidades de inversión de empresas autogestionarias de Yugoslavia.

Satisface a mi gobierno haber entregado la Central Hidroelectrica "Santa Isabel", con treinta y seis mil kilowatios destinada a dar un impulso a las actividades agroindustriales.

Y para terminar, distinguidos compatriotas aquí reunidos, seáme permitido afirmar que vuestros anhelos y esperanzas son también los del gobierno nacionalista, y que no descuidaremos un ápice en cumplirlos, conforme lo reclama el acontecer histórico del pueblo cochabambino.

Y ahora, acompañadme a decir:

Viva Cochabamba! y Viva Bolivia!

Gracias.

Las viudas de guerra esperan el beneficio de pensión vitalicia

Las viudas de los beneméritos de la Guerra del Chaco muertos en tiempos de paz han reiterado su esperanza de que hasta fines del presente mes el gobierno les otorgue el beneficio de la pensión vitalicia por su condición de tales.

Las diligencias de la organización manifestaron que esa confianza está basada enlos acuerdos que sobre el caso se concertaron el 24 del mes pasado en la ciudad de Cochabamba.

Como se sabe, las viudas de los beneméritos fallecidos en tiempo de paz iniciaron una huelga de hambre en Cochabamba y La Paz en reclamación de ese derecho, actitud que fue depuesta debido a las gestiones de una comision mediadora que también participó en la elaboración del acuerdo mencionado.

Se evitará contrabando de la gasolina nacional

Se estudia la manera de evitar el contrabando de gasolina hacia los países vecinos, según declaró ayer a la prensa el Ministro de Energía e Hidrocarburos, Ing. Roberto Capriles.

Anteriormente, representantes de Yacimientos Petrolíferos Fiscales Bolivianos informaron que en las zonas fronterizas del país, se ha hecho evidente un aumento excesivo en el consumo de carburantes.

En las poblaciones fronterizas, especialmente con las del Paraguay, se ha verificado la internación ilegal, en camiones cisternas, de gasolina.

El Ministro Capriles manifestó que el control de las fronteras no era atribución de ese Despacho, pero que estudia los medios y mecanismos para evitarlo.

Se reanudó el transporte de harina de Argentina

La Empresa Nacional de Ferrocarriles informó que ayer fue reanudado el transporte de harina de procedencia argentina.

La información fue proporcionada a PRESENCIA por el Secretario General de la empresa, señor René Loayza, quien indicó que el transporte fue reanudado en muy poca cantidad debido a la falta de material rodante argentino.

El señor Loayza explicó que en esta temporada el material rodante argentino tiene mucha demanda y considera que pasadas las fiestas de año nuevo, el transporte de harina será de por lo menos 1.000 toneladas diarias.

Hizo notar que el transporte de este producto se realiza con material argentino desde Buenos Aires hasta La Paz y que si hubo alguna demora en el traslado no puede ser de responsabilidad de la Empresa Nacional de Ferrocarriles. "Nosotros disponemos de 15 días para la devolución del material rodante y hemos cumplido con los requisitos del convenio", afirmó. Reiteró que a mediados de la presente semana se iniciará el transporte de este producto en gran escala para el aprovisionamiento normal a los mercados de consumo nacional.

HUELGA EN EL PERU

Con referencia a la huelga de los trabajadores de los ferrocarriles del Sur del Perú Loayza dijo que el conflicto está ocasionando serios perjuicios al país.

Concretamente señaló que ha quedado paralizado el transporte de trigo acumulado en el puerto de Matarani que está a cargo del Ferrocarril Guaqui La Paz. "Esta huelga esta perjudicando enormemente a Bolivia", afirmó el señor Loayza.

Afirmó que el trigo existente en Antofagasta aproximadamente 15.000 toneladas, está siendo transportado con normalidad por la Empresa Nacional de Ferrocarriles.

El próximo 20 comenzarán trabajos de la autopista

El Ministro de Transportes y Comunicaciones, Ambrosio García Rivera, anunció que el próximo 20 del presente mes, se iniciarán los trabajos de construcción de la autopista La Paz-El Alto.

Señaló que los trabajos serán iniciados a la altura del kilómetro 4 o sea en "El Bosquecillo" de Pura Pura.

Al acto de inauguración de los trabajos que estarán a cargo de la Empresa Constructora Bartos y Cía., ha sido invitado el Presidente de la República y otras altas autoridades del gobierno.

El Ministro García Rivera reiteró que la autopista será construida en dos años y si no se presentan contratiempos la obra será entregada al servicio público a fines del año 1975.

Por su parte, la Empresa Bartos y Cía., ha comenzado a movilizar su equipo pesado para iniciar la construcción de la autopista.

Campesinos reconocen envío de herramientas

El Comité Ejecutivo de la Federación de Campesinos de Chuquisaca hizo saber que el lote de herramientas que le envió el Ministerio de Asuntos Campesinos fue de mucha utilidad para contrarrestar los daños que se registraron en el distrito La Palma, como consecuencia de las riadas que se produjeron en ese lugar.

El lote fue 40 palas y 40 picas. Los dirigentes de la citada federación expresaron al Ministro su reconocimiento.

Ayer fue entregado plano regulador de Copacabana

En ceremonia especial realizada en la Alcaldía Municipal, el Alcalde de La Paz, Gral. Armando Escóbar Uría, entregó ayer al Alcalde de Copacabana, Cap. Armando Sandagorda, el plano regulador de esa ciudad.

Informaciones proporcionadas a PRESENCIA dan cuenta de que, con este plano regulador Copacabana se convertirá en corto plazo en una ciudad totalmente moderna. Se hizo también que con los escasos ingresos con que cuenta Copacabana, nunca se hubiera podido pensar siquiera en trazar un plano regulador, pero gracias a la colaboración de organizaciones nacionales y departamentales se ha logrado este anhelo de Copacabana. Uno de los principales cooperadores es el Ministerio de Urbanismo y Vivienda, que creó en sus dependencias una oficina denominada "Plan Piloto Copacabana".

Señalaron como otro importante colaborador a SENDU-Servicio Nacional de Desarrollo Urbano organismo que colaborará en el asesoramiento de los planes para esa ciudad. Este organismo, en la ciudad de Santa Cruz, construyó la terminal de autobuses" ese mismo plan se empieza poner en ejecucion en Copacabana.

Se tiene la promesa del Presidente de la República, para que a corto plazo se inicien las obras de pavimentación del camino entre La Paz-Tiquina.

El Alcalde de Copacabana señaló las obras realizadas durante su gestión de ocho meses; dijo que había recaudado 200.000 pesos bolivianos; hizo notar que esa misma cantidad anteriormente era recaudada en la gestión de un año. Se ampliaron dos calles alrededor de una galeria donde se venderán todos los objetos típicos de Copacabana. También se iniciaran los trabajos de alcantarillado en algunas arterias: este año dijo esos trabajos serán incrementados notablemente.

Se iniciearon algunos cambios en "El Calvario", se dividió el culto católico, propiamente dicho de prácticas paganas. Se iniciaron algunas reparaciones en las escalerillas del calvario

PROYECTOS

El Cap. Sandagorda señaló, como proyectos importantes, la construcción de la Av. Costanera, la conclusión de los trabajos de instalacion de las antenas de micro-ondas, la remodelacion de los monumentos incaicos existentes en esa ciudad y algunos otros. En síntesis, dijo, este año, será el año de transformación de Copacabana.

PLAN REGULADOR. En la fotografía un aspecto de la entrega del plan regulador de Copacabana, que fue elaborado por funcionarios de la Alcaldía Municipal.

Tiempo probable para hoy sábado

CIUDAD DE LA PAZ. Presentará cielo nublado a poco nuboso, probables precipitaciones especialmente en sector Cordillera durante esta noche y las primeras horas de la mañana, leve ascenso de temperatura, vientos del Sudeste.

TEMPERATURA MAXIMA PRONOSTICADA de 18.0 a 20.0 grados.

TEMPERATURA MINIMA PRONOSTICADA de 4.0 a 6.0 grados.

EL ALTO DE LA PAZ. Temperatura Máxima Pronosticada de 13.0 a 15.0 grados. Temperatura Minima Pronosticada de 1.0 a 3.0 grados.

BENI, PANDO Y NORTE DE LA PAZ. Presentarán cielos cubiertos a nublados, precipitaciones aisladas durante esta tarde, esta noche y las primeras horas de la mañana especialmente en Beni Central y Norte de La Paz, poco cambio de temperatura, vientos del Noroeste. **ALTIPLANO. VALLES Y TIERRAS ALTAS.** Cielos nublados a poco nubosos, probables precipitaciones aisladas especialmente en sector Cordillera esta noche y las primeras horas de la mañana, leve ascenso de temperaturas, vientos variables. **LLANOS ORIENTALES Y TIERRAS BAJAS SUD.** Cielos nublados a poco nubosos, leve ascenso de temperaturas, vientos del Noroeste.

CORPORACION MINERA DE BOLIVIA

Para entrega inmediata se requiere la compra de lo siguiente:

FIERRO EN PLANCHA 1/4" X 48" X 96"
FIERRO EN PLANCHA 3/16" X 48" X 96"

Las ofertas deberán presentarlas en la Secretaría de la Comisión de Adquisiciones, 4to. piso, Edificio Central, hasta horas 18:30 del día martes 15 de los corrientes.

GERENCIA DE ADQUISICIONES

La Paz, enero 4 de 1974

Robaron focos de la Av. 16 de Julio

Los atentados contra el or público continúan duciéndose en casi todos sectores de la ciudad. se denunció ayer la Alcaldía informó que en las últimas horas se produjo un nav focos de la iluminación instalada en la avenida 16 Julio, así como 320 metros de ble del sistema de ilumina de la carretera a El Alto. Numerosos postes de l árboles ornamentales quedaron también destruidos en la últ semana, debido a choques ducidos por vehículos conducidos a gran velocidad. Según dijo, no la identificación de los vehículos debido a no contar los medios de que disponen oficinas de tránsito. también se ignoraba numeración de aquellos mentante de que en varios los vehículos quedaron en lugar de los accidentes, m tras sus conductores conducidos a varios centros alcohólico- a clínicas y post de auxilio.

La Fuerza Aérea condecoró a dos Agregados Aéreos

Los Agregados Aéreos de Embajadas de Argentina Estados unidos fueron condecorados anoche con la dalla del "Mérito Aeronáutico distinción que les fue conferi por el Comando de la Fuer Aérea Boliviana, en mi tares cumplieron su misión en país.

La ceremonia se llevó a ca en el Circulo Italiano. Agregados Aeronáuticos de Embajada Argentina Co doro Isaac Nelio Gonzales y Defensa y Aéreo de Estad Unidos, Cnl. USAF., Tom Sullivan agradecieron la distinción. En los próximos días tornarán a sus países.

BUENA GRATIFICACION

A la persona que devuelva documentos que contenia la carpeta negra extraviada en la Plaza Alonso de Mendoza referencias Plaza Libertad (El Alto) oficina de Registro Civil.

...ondonaron en 75 % multas de ...mpresas que aportan a CNSS

...gobierno aprobó el ...nte decreto: ...AL HUGO BANZER ...REZ, Presidente de la ...blica.

...SIDERANDO: ...empresas industriales y ...erciales multadas por el ...mplimiento en la entrega ...una de planillas, vienen di...do su pago por contratar ...idades económicas;

...e la nueva política ...mica y financiera del ...remo Gobierno ...nalista, tiende a estimar el ...rollo de la industria y el ...cio, objeto para el cual es ...ario otorgar facilidades ...el cumplimiento de sus ...aciones legales.

EN CONSEJO DE MINISTROS Y CON EL DICTAMEN FAVORABLE DEL CONSEJO NACIONAL DE ECONOMIA Y PLANIFICACION,

DECRETA:

ARTICULO 1º. Condónanse en la proporción del 75% las multas que adeudan las empresas sancionadas en observancia de lo dispuesto por el Art. 216 del Código de Seguridad Social, a condición de que paguen el saldo hasta el 31 de enero de 1974.

ARTICULO 2º. Vencido el plazo concedido, en el artículo 1º. la Dirección General de Previsión Social, continuará el trámite judicial para el cobro del importe total de la multa, quedando sin efecto la condonación.

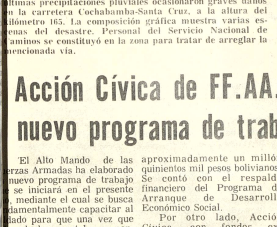

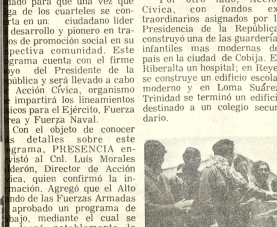

DERRUMBES EN CARRETERA A SANTA CRUZ. Las ...ltimas precipitaciones pluviales ocasionaron graves daños ...n la carretera Cochabamba-Santa Cruz, a la altura del ...ilómetro 165. La composición gráfica muestra el derrumbe ...anas del desarrollo. Personal del Servicio Nacional de ...caminos se constituyó en la zona para tratar de arreglar la ...ancionada vía.

En zona del Acre

Brasil buscará petróleo en zonas fronterizas con el Perú y Bolivia

.RIO DE JANEIRO, 4 (INTER PRESS SERVICE).- Pese a que la reducción del impuesto único a los combustibles, como medio de subvencionar el consumo de derivados del petróleo, dictada recientemente por el gobierno, implicó una reducción de las reservas financieras que Petrobras pensaba dedicar a la exploración petrolífera, directivos del ente estatal petrolero anunciaron que se iniciarán cateos en el estado de Acre, en la frontera con Perú y BOLIVIA.

Los trabajos de exploración, según ha trascendido, se iniciarán este mismo mes de enero.

El área del Estado de Acre que será investigada pertenece a la Cuenca del Amazonas que forma parte de la frontera con Perú. Allí la empresa espera obtener resultados semejantes a los conseguidos en Perú y Ecuador ya que, a juicio de los técnicos de Petrobras, se trata de la misma base geológica. Se trata de la segunda investigación que emprende Brasil en la Cuenca del Amazonas. La primera se realizó en la década del 50, cuando se invirtieron alrededor de 200 millones de dólares.

En esa oportunidad, si bien se encontraron rastros de petróleo, se abandonó su explotación, debido a que el rendimiento no justificaba, desde el punto de vista económico, las inversiones que sería necesario realizar. En determinado momento, a fines de 1973, se estudió la posibilidad de reabrir esos pozos, pero luego se abandonó la idea.

Ahora, señalan los técnicos de Petrobras, hechos nuevos justifican que se invierta otra vez en la región, pero en un sector más cercano a la frontera con Perú.

Los trabajos que van a ser realizados parten del punto de vista de que, los depósitos encontrados en la Amazonia peruana, no están limitados por la frontera geográfica de los dos países. En este sentido, se estiman como valiosos para Brasil los descubrimientos efectuados por la empresa estatal peruana, Petroperú, en 1971.

La actividad petrolera en el abastecimiento de petróleo ha obligado a los dirigentes de la política energética brasileña a adoptar un esquema de emergencia. En este ámbito, las importaciones superarán, de aquí a fin de año, los 11,65 dólares el barril, alrededor de 2 millones de dólares, es decir, más de la mitad del total de las exportaciones de 1973.

De mantenerse la actual tendencia alcista en los precios de los combustibles, el déficit de la balanza comercial brasileña, calculado en más de mil millones de dólares en 1973 y con probabilidades de superar los tres mil millones de dólares en 1974, se incrementará de tal modo que afectará sensiblemente la balanza de pagos del país.

En estas circunstancias, cualquier esfuerzo por aumentar la producción interna de petróleo está justificado, pero no supone una solución inmediata del problema, ya que, entre el descubrimiento de un pozo petrolífero y su puesta en producción media un período de por lo menos cuatro años.

Esto es lo que hace pensar a algunos analistas de la geopolítica brasileña que los cateos a realizarse en Acre suponen, antes que una investigación destinada a suplir el déficit energético de la nación, parte de un plan político para todo el continente, referido, en esta oportunidad, a Perú y Ecuador.

Denuncia ante el Gabinete:

Extremistas se reúnen en el exterior con fin subversivo

El Consejo de Ministros recibió ayer la denuncia hecha por el Ministro del Interior, Cnl. Walter Castro Avendaño, en el sentido de que elementos extremistas utilizan un país vecino para trazar planes subversivos tendientes al derrocamiento del régimen gubernamental de Bolivia. La denuncia hecha por el Ministro Castro fue formulada en base de las informaciones obtenidas por el Ministerio del Interior en el mismo país donde se realizan esas reuniones de elementos opositores al gobierno del Gral. Banzer.

El Cnl. Walter Castro informó al Gabinete que en ese país vecino -al que no nombró en su declaración posterior a la prensa-, se han concentrado políticos de extrema izquierda de nacionalidad boliviana, llegados desde Chile, Brasil, Uruguay, Argentina y también de Bolivia, quienes han buscado contactos en territorio boliviano para coordinar las operaciones subversivas.

Agregó que los organismos de seguridad del gobierno han detectado la presencia en Bolivia de agitadores enviados desde ese país vecino, para tomar contacto con grupos políticos comprometidos en el plan subversivo. El Ministro del Interior afirmó que en forma coincidente, se ha intensificado una campaña de desprestigio en el exterior contra el gobierno boliviano, siendo notoria la actividad que desarrolla en ese sentido el diario peronista "La Opinión", de Buenos Aires, en el que se publican comentarios firmados por el ex-Director General de Informaciones de Bolivia, Teddy Córdova Claure, y la campaña antiboliviana del matutino romano "Paese Sera", a través de notas escritas por Franco Pantarelli.

Ante esa emergencia, los organismos de seguridad han tomado medidas preventivas y se ha intensificado la vigilancia en las zonas fronterizas, para evitar la infiltración clandestina en el territorio de elementos comprometidos con la subversión.

Expresó también su preocupación por una campaña de agitación que se ha abierto principalmente en La Paz, aprovechando la situación de escasez de artículos y elevación de precios. Como medida preventiva, según dijo, los organismos de seguridad devinieron ayer a varias personas sorprendidas en la difusión de rumores antojadizos y de clara inspiración política, y de otras personas que buscaban provocar desórdenes callejeros.

Señaló que las personas detenidas están sometidas ahora a investigación, como medida previa en la acumulación de pruebas, para la aplicación de sanciones.

La DIN celebró ayer el noveno aniversario de su autonomía

Con diversos actos cumplidos ayer en dependencias de la Dirección de Investigación Nacional (DIN), recordó este organismo policial el 9º aniversario de su fundación.

Fueron inauguradas oficialmente algunas obras, destacándose el pabellón de primeros auxilios médicos y equipo que fue bendecido por el Capellán General de la Policía Boliviana.

El Ministro del Interior y otras autoridades de la Policía Boliviana, encabezadas por el Comandante General, Cnl. Pablo Caballero, asistieron a la ceremonia.

En el acto central del programa, el Cnl. Walter Castro Ayendaño dirigió la palabra para resaltar la labor que cumple la Institución Policial y reiteró que realizará todo lo que esté a su alcance para colaborar a la Dirección de Investigación Nacional. Hizo saber que es propósito del Ministerio a su cargo crear una escuela nacional de detectives e instó a los miembros de esa entidad a trabajar esforzadamente, con un sentido patriótico, dijo, para beneficio de nuestro país.

Además del servicio de primeros auxilios, se entregaron ayer una guardería infantil, un salón de peluquería e instalaciones de baños para el personal de la Institución.

El Comandante General de la Policía Boliviana, Cnl. Pablo Caballero, expresó su deseo de que el nuevo aniversario sea la iniciación de otra etapa de trabajo efectivo, coadyuvando al proceso social y económico que lleva adelante el gobierno nacionalista del Gral. Hugo Banzer Suárez. "La Policía Boliviana, añadió, en acción permanente y coordinada en sus tres ramas, tiene la noble y esforzada misión de velar por que exista en el país el clima propicio de orden y de paz".

DISCURSO INFORME

El Capitán de Navío, Moises Vásquez Sempértegui, Director de la DIN, pronunció un discurso en el que hizo una relación histórica de esa Institución. Comenzó por recordar que había sido fundada en el año 1826, durante el Gobierno del Mariscal José Antonio de Sucre.

Recordó las distintas denominaciones de la Institución a través del tiempo. Citó los nombres de Dirección General de Policías, como organismo que dirigía todas las actividades del país; Brigada Departamental de Policías que funcionaba en las capitales de Departamento. Después recibió la denominación de Policías y Carabineros de Bolivia que comprendía una rama con el nombre de Orden y Seguridad. Posteriormente se la conoció con el nombre de Policía Nacional que lleva actualmente y que abrogaba los servicios: Guardia de Seguridad Pública, Servicio Nacional de Tránsito y la Dirección de Investigación Nacional.

El Director de la DIN remarcó que la función protectora de la sociedad es la esencia de la Policía y que en este orden de cosas, el personal de la DIN ha recibido capacidad técnica y científica, "trabajando incansablemente por la seguridad colectiva". Se refirió también al aspecto del fin preventivo que realiza la DIN, "misión en la cual nos hemos superado con métodos modernos" puestos al servicio de los intereses del pueblo".

ESTADISTICAS

Hizo conocer el Director vásquez Sempertegui una estadística de casos registrados durante el año pasado en el país: Denuncias por delitos contra las personas 2.900; denuncias por delitos contra la propiedad. 3.448; denuncias por delitos contra y por menores 2.725; y denuncias por delitos especiales 1.096. A las granjas de rehabilitación de Miguillas y Caranavi se han enviado 451 maleantes.

ANIVERSARIO

Al recordar que un 4 de enero de 1965, "con un hondo sentido institucionalista" se dió autonomía propia, en todas sus actividades, a la entonces Dirección Nacional de Investigación Criminal, felicitó a los miembros de este organismo, personal superior y subalterno y les recordó que su misión era el combatir el delito en todas sus formas y con todos los medios adecuados.

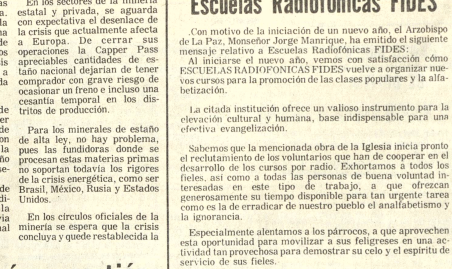

ANIVERSARIO. La Dirección de Investigación Nacional se engalanó ayer al recordar el 9º aniversario de su autonomía como parte principal de la Policía Nacional. La composición gráfica muestra cuatro aspectos de los actos celebrados ayer con el motivo indicado, en las dependencias de la calle Sucre.

Subsiste peligro de reducción de exportaciones de minerales

Debido a la situación de la fundidora Capper Pass

Continúa latente el riesgo de que apreciables cantidades de estaño de baja ley queden de pronto sin mercado debido a que la fundidora británica, Capper Pass, que absorbe gran parte de esas materias primas, sigue enfrentando los rigores de la crisis energética que afecta a Europa.

La información fue conseguida por PRESENCIA en las fuentes oficiales de la minería.

Poco antes de la Navidad, la fundidora británica envió una comunicación al Ministerio de Minería haciéndole conocer los riesgos que apareja la crisis energética, la peor que afecta a Inglaterra desde la Segunda Guerra Mundial.

Ep calde enviado desde Londres, se advertía que Capper Pass dejaría eventualmente de cumplir el contrato suscrito con el Gobierno boliviano para la compra de minerales de estaño de baja ley por la razón antes señalada.

El mayor impacto, en caso de suspender sus compras la fundidora inglesa, lo sufrirá la Corporación Minera de Bolivia principal productora nacional de minerales de estaño.

En los últimos días, la fundidora británica logró pagar un adelanto del 50 por ciento a la minería mediana, sobre un embargue que había hecho con destino a la planta metalúrgica británica.

Hasta ahora la compañía inglesa sólo advirtió al Gobierno acerca del riesgo.

En los sectores de la minería estatal y privada, se aguarda con expectativa el desenlace de la crisis que actualmente afecta a Europa. De cerrar sus operaciones la Capper Pass apreciables cantidades de estaño nacional dejarían de tener comprador con grave riesgo de ocasionar un freno e incluso una cesantía temporal en los distritos de producción.

Para los minerales de estaño de alta ley, no hay problema, pues las fundidoras donde se procesan estas materias primas no soportan todavía los rigores de la crisis energética, como ser Brasil, México, Rusia y Estados Unidos.

En los círculos oficiales de la minería se espera que la crisis concluya y quede restablecida la normal producción en Capper Pass.

En esos mismos medios gubernamentales, se dijo que el caso de la Capper Pass demuestra en toda su magnitud la necesidad que tiene Bolivia de ampliar su fundición de estaño de Vinto.

"Petroleum Helicopters" podrá operar en Bolivia

El Consejo Nacional de Aeronáutica, en forma excepcional, autorizó las operaciones en el país de la empresa Petroleum Helicopters of Bolivia, que trabajará en las exploraciones que comenzó a realizar la Unión Oil en zonas del norte del departamento de La Paz y del Beni.

El Consejo se reunió ayer para considerar la solicitud de la mencionada empresa norteamericana, subsidiaria de Unión Oil.

En la solicitud, se dieron especificaciones acerca de las posibilidades de apoyo aéreo que ofrece esa empresa de transporte por helicóptero.

Por tratarse de una actividad totalmente especializada y por no existir en el país profesionales que puedan trabajar en esas operaciones de transporte de carga y pasajeros, el Consejo Nacional de Aeronáutica Civil autorizó también el trabajo de pilotos extranjeros en la empresa.

La reunión del Consejo estuvo presidida por el Subsecretario de Aeronáutica del Ministerio de Transportes, Gral. Federico Casanovas.

Se inaugurará hoy el Centro Materno Infantil: Cochabamba

Hoy será inaugurado el Centro Materno Infantil de la ciudad de Cochabamba, obra que prestará un valioso servicio para la preservación de la salud del binomio madre-hijo.

El Ministro de Previsión Social y Salud Pública, así como algunos de sus colaboradores, viajaron ayer a esa ciudad para presidir la ceremonia de inauguración de ese centro sanitario que fue construido con recursos propios de la Unidad Sanitaria de Cochabamba. Su equipamiento se logró mediante la cooperación que presto USAID B.

Adolfo Gutiérrez en la Secretaría de Integración

El Lic. Adolfo Gutiérrez fue posesionado ayer como nuevo Secretario Ejecutivo de la Secretaría de Integración. Gutiérrez remplaza en esas funciones a Gastón Villa, quien ha sido reincorporado en el Palacio de Gobierno al grupo de asesores económicos. Adolfo Gutiérrez ocupó diversos cargos en el Ministerio de Relaciones, integró varias comisiones del gobierno que tuvieron a su cargo la negociación de hidrocarburos bolivianos con la Argentina y el Brasil. Está vinculado ampliamente a las actividades de integración tanto del Grupo Andino, como de la Cuenca del Plata y ALALC.

Ministro cumplió con Declaración de Bienes

En cumplimiento de disposiciones legales en vigencia, ayer en la tarde se hizo presente en la Contraloría General de la República el Ministro Secretario del Consejo Nacional de Economía y Planificación para presentar una declaración jurada de sus bienes. El Ing. Sergio Otero Gómez entregó el documento al Contralor General, Ing. Paul de Palacios Murillo.

Existe una disposición que obliga a todos los funcionarios públicos a prestar declaración jurada de los bienes que poseen al asumir su cargo.

Acción Cívica de FF.AA. introducirá nuevo programa de trabajo en 1974

El Alto Mando de las ...erzas Armadas ha elaborado ...nuevo programa de trabajo ...se iniciará en el presente ...mediante el cual se busca ...damentalmente capacitar al ...lado para que una vez que ...ja de los cuarteles se con...rta en un ciudadano lider ...desarrollo y pionero en tra...os de promoción social en su ...pectiva comunidad. Este ...grama cuenta con el firme ...yo del Presidente de la ...pública y será llevado a cabo ...Acción Cívica, organismo ...impartirá los lineamientos ...ecesarios a Ejército, Fuerza ...rea y Fuerza Naval.

Con el objeto de conocer ...s detalles sobre este ...grama, PRESENCIA en...istió al Cnl. Luis Morales ...derón, Director de Acción ...ica, quien confirmó la in...nación. Agregó que el Alto ...ando de las Fuerzas Armadas ...aprobado un programa de ...bajo, mediante el cual se ...pulsará notablemente la ...mación y capacitación de los ...lados. Dijo que en las ...erzas Armadas se busca que ...soldado, una vez que pase el ...tiempo normal de instrucción ...litar, reciba cursillos de ...mación complementaria en ...nas tan importantes como ...eamiento ambiental, ...arrollo de comunidades, ...iones sobre agricultura, ...portivismo, artes y oficios, ...cánica, carpintería, cons...cciones y otras es...alidades. Todo este plan de ...bajo se ha elaborado con el ...etivo de que el soldado, al ...ar del cuartel se convierta en ...verdadero líder. Pero, aclaró, ...en líder político, sino en un li...r pionero de trabajos que ...mitan superar las con...iones de vida de las comuni...des rurales.

En las Fuerzas Armadas ...ualmente se trabaja con una ...ntalidad mas identificada ...n las necesidades del pueblo, ...no con palabras sino con ...chos y obras. Es así que en la ...ión de 1973, efectivos de las ...erzas Armadas militares, ...n la directa cooperación de ...mpesinos de comunidades ...struyeron 880 escuelas y ...án en plena ejecución otras 76 ...e serán concluidas ante del ...s de abril. Asimismo, se han ...regado al servicio 20 postas ...itarias, cuatro sistemas de ...a potable. Estos trabajos re...rieron una inversión de aproximadamente un millón quinientos mil pesos bolivianos. Se contó con el respaldo financiero del Programa de Arranque de Desarrollo Económico Social.

Por otro lado, Acción Cívica, con fondos extraordinarios asignados por la Presidencia de la República, construyó una de las guarderías infantiles mas modernas del país en la ciudad de Cobija. En Riberalta un hospital; en Reyes se construye un edificio escolar moderno y en Loma Suárez, Trinidad se terminó un edificio destinado a un colegio secundario.

El Alto Mando de las Fuerzas Armadas ha faccionado un plan de apoyo para las tres ramas, con el objeto de coordinar recursos económicos y humanos. Para el presente año, se espera incrementar el número de obras para de esta manera llegar directamente a las comunidades campesinas y así superar las condiciones de vida.

Extraoficialmente se informó que en la gestión de 1974, Acción Cívica trabajará con un presupuesto de alrededor de cuatro millones de pesos bolivianos.

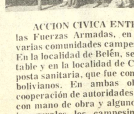

ACCION CIVICA ENTREGO OBRAS.- Acción Cívica de las Fuerzas Armadas, en días pasados entregó obras en varias comunidades campesinas del Departamento de Oruro. En la localidad de Belén, se inauguró un sistema de agua potable y en la localidad de Colpasa, se entregó al servicio una posta sanitaria, que fue construida a un costo de 35.000 pesos bolivianos. En ambas obras, se contó con la directa cooperación de autoridades y campesinos, quienes aportaron con mano de obra y algunos materiales. En las ceremonias inaugurales los campesinos exteriorizaron sus agradecimientos a las autoridades de Acción Cívica y a las Fuerzas Armadas. Arriba, dos escenas de las inauguraciones.

Caja del Magisterio logró en gestión pasada consolidar varias conquistas

La creación del Consejo de Vivienda del Magisterio, jubilación de dirigentes administrativos en el ramo de la educación, reglamentación y otorgamiento de préstamos preferenciales a maestros, son algunos de los aspectos resaltantes de las actividades que durante la gestión pasada materializó la Caja Complementaria de Seguridad Social del Magisterio.

Esa entidad ha hecho conocer un balance de lo que le cupó realizar durante 1973, en el que da especial realce a la creación de su Consejo de Vivienda.

La importancia de ese suceso se debe a la problemática que confronta el país por el déficit habitacional y las inmediatas perspectivas que se brinda al sector del magisterio para que lo solucione, especialmente si se tiene en cuenta que la Caja Complementaria del Magisterio otorga créditos con garantías hipotecarias a sus afiliados para que puedan tener una vivienda propia.

Más de un centenar de trabajadores administrativos de la educación, entre los que se cuenta regentes, porteros, secretarios y otros, pertenecientes a los distritos de Cochabamba y Chuquisaca, que cumplieron con el período de amortizaciones reglamentario, se acogieron a la jubilación y al derecho de rentas complementarias, con lo que se dio un paso ampliatorio de los beneficios que otorga la Caja Complementaria del Magisterio.

Una nueva reglamentación de los préstamos con garantía de haberes o hipotecaria ha beneficiado al sector del magisterio. Ese beneficio se traduce en la duplicación de las cuantías prestadas sin alteración de los intereses que se cobran ni de las cuotas amortizables y ampliación de los plazos de pago.

Sobre este aspecto resalta la decisión que la Caja del Magisterio adoptó para conceder préstamos de excepción o preferenciales a los maestros que, por circunstancias de aislamiento geográfico y falta de comunicaciones, se hallan a merced de los usureros.

Se ha podido establecer que esos maestros tienen que vender por anticipado sus sueldos con onerosos intereses en favor de los prestamistas y apoderados, con grave detrimento para su economía. Por esta razón, la entidad les brinda desde mediados del año pasado la posibilidad de superar esa situación mediante préstamos.

En plano económico, se deja establecida la política de inversiones rentables a que se ha abocado la entidad desde varios años con resultados muy positivos. Este hecho permitirá la materialización de una serie de beneficios colaterales para los afiliados y la posibilidad de ampliarlos.

Brasil comprará 2.000 toneladas de goma laminada

El lunes se firmará un convenio con el Brasil, por el que se incrementa la exportación de goma laminada a 2.000 toneladas, según declaró ayer el Ministro de Agricultura, Cnl. Alberto Natusch Busch.

El Gobierno, de esta manera, dará una solución al problema surgido en la Planta Laminadora de Goma de Riberalta, de donde llegaron noticias de que, Brasil cerró puertas al ingreso de goma boliviana, arguyendo que ya se había completado el cupo de 1.300 toneladas. El nuevo cupo es gestionado a nivel de la Cancillería de la República y la Embajada del Brasil en La Paz; según trascendió, se busca que el cupo sea fijado en 2.000 toneladas.

El cierre de la frontera brasileña a la goma boliviana determinó que actualmente existan en la Planta Laminadora de Riberalta 250.000 kilos del producto en espera de ser comercializados.

El Arzobispo felicita a las Escuelas Radiofónicas FIDES

Con motivo de la iniciación de un nuevo año, el Arzobispo de La Paz, Monseñor Jorge Manrique, ha emitido el siguiente mensaje relativo a Escuelas Radiofónicas FIDES:

Al iniciarse el nuevo año, vemos con satisfacción cómo ESCUELAS RADIOFONICAS FIDES vuelve a organizar nuevos cursos para la promoción de las clases populares y la alfabetización.

La citada institución ofrece un valioso instrumento para la elevación cultural y humana, base indispensable para una efectiva evangelización.

Sabemos que la mencionada obra de la Iglesia inicia pronto el reclutamiento de los voluntarios que han de cooperar en el desarrollo de los cursos por radio. Exhortamos a todos los fieles, así como a todas las personas de buena voluntad interesadas en este tipo de trabajo, a que ofrezcan generosamente su tiempo disponible para tan urgente tarea como es la de erradicar de nuestro pueblo el analfabetismo y la ignorancia.

Especialmente alentamos a los párrocos, a que aprovechen esta oportunidad para movilizar a sus feligreses en una actividad tan provechosa para demostrar su celo y el espíritu de acción social.

Al mismo tiempo, debemos felicitar públicamente a los responsables y colaboradores de los programas de Cultura Popular y Alfabetización de todas las emisoras de la Iglesia en Bolivia, y congratularnos del premio internacional que ha merecido recientemente una de ellas, precisamente por su acción en favor de las clases humildes.

Seguros de la colaboración de todos, les expreso mis agradecimientos más efusivos.

MONS. JORGE MANRIQUE H. ARZOBISPO.

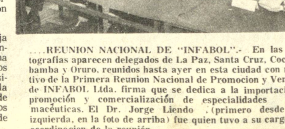

...REUNION NACIONAL DE "INFABOL".- En las fotografías aparecen delegados de La Paz, Santa Cruz, Cochabamba y Oruro, reunidos hasta ayer en esta ciudad con motivo de la Primera Reunion Nacional de Promocion y Ventas de INFABOL Ltda. firma que se dedica a la importación, promoción y comercialización de especialidades farmacéuticas. El Dr. Jorge Liendo .(primero desde la izquierda, en la foto de arriba) fue quien tuvo a su cargo la coordinacion de la reunión.

Entrevista con Oscar Cerruto

La Editorial Losada de Buenos Aires-Argentina, acaba de publicar ESTRELLA SEGREGADA, tercer libro de poesía de Oscar Cerruto, que seguramente comenzará a circular en nuestro medio en los próximos días.

Coincide la publicación de ESTRELLA SEGREGADA con la aparición de EL REALISMO MITICO EN OSCAR CERRUTO, minucioso estudio crítico de Oscar Rivera-Rodas sobre CERCO DE PENUMBRAS, obra que es situada en el Realismo Mítico en contraposición al Realismo Mágico.

Finalmente, el autor de PATRIA DE SAL CAUTIVA viene de ganar el concurso sobre la vida y obra de Luis de Camoens, convocado por la Embajada de Portugal.

Estos acontecimientos nos han llevado a plantear una serie de preguntas a Cerruto. El resultado de nuestra entrevista es el siguiente:

dispensa el Viejo Mundo a nuestra literatura?

- Leyendo muchas de las más importantes novelas europeas de hoy, he creído encontrar lo que quizás sea una explicación del curioso fenómeno. La novela europea es más profunda, mejor construída, más sabia, pero es más solemne, con una tesitura más "intelectual". No soy de los que niega el valor de las exploraciones psicológicas en la novela: la novela, sin embargo, no es solamente eso, lo que ocurre en el ámbito estrecho del alma de un personaje, o la historia de un adulterio. La narrativa latinoamericana, en cambio, es más libre, más desenvuelta, además de que introduce en sus ficciones elementos de la magia, de la realidad mítica, de lo real maravilloso, y la picardía latinoamericana (también la picaresca). Por supuesto que no voy a caer en el maniqueismo de afirmar que, por todo eso, la novela latinoamericana es superior a la europea. Pero es innegable que su presencia es hoy una realidad. Lo que no quiere decir, tampoco, que todo lo que se produce en narrativa latinoamericana es excelso. O es literatura suprema. Me ha costado leer "La cándida Eréndira" porque sólo es la retórica de "Cien años de soledad". Y "Pantaleón y las visitadoras", la última novela de Vargas Llosa, lo mismo que "Buenos Aires affair" de Manuel Puig, son éxitos pornográficos más bien que literarios. Aun así, están diestramente escritas y no se les puede negar otros valores que las sostienen.

- A su juicio, ¿de qué modo se puede lograr una más vasta difusión del libro boliviano?

- Todo está en manos de los poderes públicos. El libro boliviano es caro, cuesta editarlo, y luego se insume aquí, en el país, sin posibilidad de trasponer las fronteras. Hay que aligerarlo de "peso específico": liberar el papel destinado al libro nacional, reducir al mínimo el franqueo postal para su des-

(Pasa a la pagina (0)

Jaime Sáenz dictará curso de Literatura

Con los auspicios de la Carrera de Periodismo y el Departamento de Extensión Universitaria, el escritor Jaime Sáenz dictará un curso de Literatura Boliviana, destinado a los estudiantes de la Universidad Católica Boliviana. Sin embargo, según el informe proporcionado por las autoridades de la Universidad, el público interesado tambien podrá tener acceso al curso mencionado.

Jaime Sáenz ha publicado "Visitante profundo", "Muerte por el tacto", "Aniversario de una visión", y "El escalpelo", volúmenes que le acreditan como uno de los mayores valores de la poesía boliviana. También es director de la revista "Vertical".

El curso se llevará a cabo en la Universidad Católica (Calle 14 de Septiembre, esq. 2 Obrajes), del 7 de enero al 23 de febrero, los días lunes, miércoles y viernes de 18 a 20.oo horas. Los interesados podrán recibir una información mas detallada en la Secretaria de la Universidad.

Publicaciones científicas invadirán mercado rumano

BUCAREST, 4 ENERO (AGERPRESS-IPS).- El número de trabajos científicos que serán publicados en el curso de este año, por las editoriales rumanas, será muy numeroso y marcará temas de los mas variados. En dichos trabajos estarán reflejadas las investigaciones de los científicos rumanos en múltiples campos de la ciencia que pretenden alcanzar una vasta difusión popular.

La Editorial de la Academia se propuso publicar más de 150 títulos. Además de numerosos trabajos de Física, Matemáticas, Química y Biología, la la prestigiosa editorial imprimirá amplios trabajos de síntesis de gran interés, tales como la "Historia Económica de Rumania", redactada por el Prof. Miron Constantinescu, varios volúmenes de la "Historia de la Filosofía Rumana", la "Historia de las Ciencias en Rumania" y "El Diccionario de la Lengua Rumana". A estos se le agregarán una serie de tomos de ciencias sociales, geografía, historia y etnografía. Al mismo tiempo, continuando con su tradición, la editorial imprimirá obras de grandes pensadores rumanos como Dimitrie Cantemir, Nicolae Balcescu y Mihail Kogalniceanu, igual que de prominentes figuras de la ciencia y la cultura universal.

Un lugar importante en la actividad de la editorial lo ocupan conocidas y preciadas colecciones como "Biblioteca Económica", "Biblioteca Histórica Romaniae", "Documenta Romaniae Historia", "Los departamentos de la patria" igual que diccionarios y revistas científicas.

Otra gran casa editora de la capital rumana, la editorial Científica, anuncia la aparición de trabajos de particular interés teórico y práctico, entre estos: "La civilización socialista y su sistema de valores", "La estructura territorial de la economía", "La cibernética en el proceso de dirección de la producción", "Historia del Pensamiento jurídico rumano", "Historia de los rumanos" y otros numerosos trabajos de historia. Diversas colecciones difundidas anteriormente por esta editorial seguirán publicando estudios originales rumanos y traducciones de las obras de conocidos pensadores y científicos consagrada a la difusión de trabajos de ciencia vulgarizada, objeto con el cual, a fines del año pasado, comenzó la edición de la colección "Ciencia para todos".

ARTE Y CULTURA

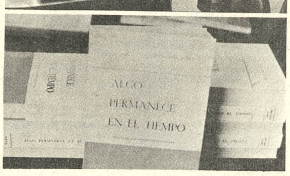

El gráfico ilustra el acto cumplido ayer en la Universidad Católica.

Arriba: El Dr. Jorge Siles Salinas autografiando uno de los ejemplares de su libro. Abajo: Ejemplares de ALGO PERMANECE EN EL TIEMPO, obra que fue editada con el auspicio de la mencionada Casa Superior de Estudios.

Opera "Amah el Teatro Mu

Hoy a horas 19 y Teatro Municipal, l Nacional -bajo la d de Fernando Sanz G motivo presentar "los Reyes Magos", musical del artista norteamericano Gia Menotti.

La temporada, q en la pasada sema cluirá mañana.

Con "Amahl y lo Magian", la Opera N ha iniciado su ac artística en nuestro Según sus portavo programa para es incluye la presenta consagradas obra repertorio de la Ope

ICTHUS EDITORIAL Y LI

De Editoria

Nueva Visió

ESTRUCTURALISM FILOSOFIA Bonomi y otros ESTRUCTURALI MITO Y TOTEM

Burridge y otros ESTRUCTURALISM PSICOLOGIA Piaget y otros

ESTRUCTURALISM EPISTEMOLOGIA Lévi Strauss y otros ESTRUCTURALISM SOCIOLOGIA Barbano y otros ESTRUCTURALISM PSICO ANALISIS Althusser y otros ESTRUCTURALISM LITERATURA Barthes y otros

Compréelos en Av. 16 de Julio La Paz

Calle 21 de Mayo Santa Cruz

Ligera mejoría de Siqueiros

MEXICO, 4 ENERO (INTER PRESS SERVICE).- El médico de cabecera del destacado muralista mexicano, David Alfaro Siqueiros, afirmó que el maestro mostraba una ligera mejoría y que su estado mental era más lúcido y francamente normal.

Según el doctor Rovira, a partir de anoche, se le han quitado los sedantes y solamente se le suministrarán a efectos de descansar. A pesar de dicho cuadro médico, su estado sigue siendo de extrema gravedad.

En circulación una obra de Jorge Siles Salinas

"El cambio es uno de los ideales de nuestro tiempo. Pero es necesario afirmar que hay verdades inalterables", dijo Jorge Siles Salinas durante la ceremonia de presentación de su libro ALGO PERMANECE EN EL TIEMPO, recién publicado con el auspicio de la Universidad Católica.

El acto, al que acudieron diplomáticos e intelectuales de nuestro medio, se cumplió ayer al mediodía en el Salón de la Biblioteca de la mencionada Casa Superior de Estudios.

Por su parte, el Rector a.i., Salvador Romero, al abrir el acto, señaló que la Universidad Católica con la publicación de ALGO PERMANECE EN EL TIEMPO, cumplía con uno de sus objetivos: la difusión cultural.

La obra es una colección de breves ensayos sobre temas diversos, "asistemática, pero que guarda una unidad inspirada en la fe", según advirtió el autor al definirse como un intelectual católico. Critica al mundo actual sin perder la esperanza. Siles Salinas agregó que una frase del Papa Paulo VI le sirvió de inspiración para el título del libro.

ALGO PERMANECE EN EL TIEMPO consta de una Explicación y 88 artículos. Tiene 368 páginas y fue impreso en Talleres Escuela Don Bosco, La Paz-Bolivia.

Certamen mundial de fotografía

Con motivo del ANO MUNDIAL DE LA POBLACION, proclamado por las Naciones Unidas, PHOTOKINA de Colonia ha organizado una exposición internacional de fotografía y cinematografía, y a la vez anuncia la realización de un certamen fotográfico sobre el tema "UN MUNDO PARA TODOS".

El evento cuenta con el patrocinio de las Naciones Unidas (ONU), La Asamblea Mundial de la Juventud (WAY) y la Federación Mundial de Arte Fotográfico (FIAP). La organización del mismo está a cargo de PHOTOKINA de Colonia, con la colaboración de la Comisión Alemana de la UNESCO y la Asociación Juvenil Fotográfica y Cinematográfica del Norte del Rhin y Westfalia.

Las bases del certamen y cualquier otra información adicional pueden ser obtenidas en las oficinas de la Misión de la Asamblea Mundial de la Juventud (WAY) en Bolivia, ubicadas en la Plaza Abaroa N° 500, por correo a la Casilla 5725 en la ciudad de La Paz, o en su défecto a las filiales de la WAY denominadas CONAJUBOL.

Cine en U. Católica

Hoy a horas 10.oo a.m., en el Cine Estudio de la Universidad Católica Boliviana (Calle 2 Obrajes), se exhibirá el film "Un homme La Rocca", del realizador francés Jean Becker. El reparto incluye a Jean Paul Belmondo y Cristine Kaufmann como figuras estelares.

...La fotografía corresponde a PUEBLO CHICO, film nacional que será estrenado en la última semana del mes en curso. El largometraje fue rodado en los alrededores de Tarabuco y la ciudad de Sucre.

Banco Minero de Bolivia

AVISO DE REMATE

El Dr. Jaime Catacora Linares, Juez 9º de Partido en lo Civil de la Capital etc.,

Hace saber al público, que dentro del juicio coactivo seguido por el BANCO MINERO DE BOLIVIA contra la EMPRESA MINERA LUKO GRANDE LTDA. sobre cobro de dolares americanos y pesos bolivianos, ha señalado el dia 31 del presente mes de enero de 1974 hs. 16:15, para el remate de los bienes de la Empresa demandada consistente en las siguientes concesiones mineras: Kaiser de 2 Has., Demasias Kaiser de 20.000 m2, Demasias Apex de 100.000 Has., Demasias Apex. B. de 80.000 m2, Demasias Apex C. de 20.000 m2. Huarihuarnia de 13 Has. 16 de Abril de 1 Ha Pérez Tercera de 4 Has. 26 de Diciembre de 9 Has. Remesnara de 30 Has., Ravelo de 6 Has. Trabajo de 16 Has. Dos Amigos de 2 Has. Inquisivi de 20 Has. Perez, Segundo de 5 Has. y Apex de 14 Has. incluyendo sus campamentos, maquinarias minera, herramientas y demás accesorios instalados en la referida Empresa, ubicadas en el Cantón Amayapampa de la Provincia Bustillos del Departamento de Potosí, sobre la base total de $us. 18.552.86 y $b. 189.507.17, más intereses devengados y costas del juicio. Los referidos bienes han sido constituidos en garantía de la obligación ejecutada.

Los interesados, pueden ocurrir el día y hora señalado a la Tribuna de Remates del Palacio de Justicia, previo empoce del 5% sobre la base total del remate en la Secretaria del Juzgado, Mayores informes en el Dpto. Legal del Banco.

La Paz, 4 de enero de 1974

Jenny C. Villanueva Suárez
Secretaria del Juzgado 9º de Partido en lo Civil

Neuro-Vimin
"INTI"
NEUROTONICO
Y
RECONSTITUYENTE
BIOLOGICO

BANCO MINERO DE BOLIVIA

Aviso de Remate

El Dr. Natalio Aranda C., Juez 7º de Partido en lo Civil de la Capital etc.,

HACE SABER AL PUBLICO: Que por Auto de 17 de Diciembre de 1973, se ha señalado el dia 25 de Enero de 1974 a horas 16 p.m. para el verificativo de remate en subasta pública de los siguientes bienes: CONCESIONES MINERAS; "Chañocagua" de 55 Has., y "Parellones" de 48 Has., sobre vetas de estaño y otros minerales, concesiones ubicadas en el Cantón Palca de la Provincia Murillo de este Departamento, incluyendo el remate campamentos, equipo minero, herramientas y demás accesorios. CASA EN LA CIUDAD DE ORURO: Ubicada en la calle "6 de Octubre" y "Aroma" todo sobre la base de $b. 501.340.29 más intereses devengados y costas del juicio, es así como se tiene ordenado dentro el procedimiento coactivo seguido contra JORGE ROCHA PERARRIETA Y MARINA BARBERY DE ROCHA, por cobro de pesos bolivianos.

Mayores informaciones en la Asesoria Legal del Banco Minero de Bolivia.

Los interesados en dicho remate, pueden concurrir el día y hora señalados a la Tribuna de Remates del Palacio de Justicia previo depósito del 5% de ley.

La Paz, Enero de 1974

P.O. del Sr. J. 7º de P. en lo C.

PABLO MERCADO MOLLO
Secretario del Juzgado 7mo. de Partido en lo Civil

La Paz. - Bolivia.

LAB
INFORMA

SALIDAS

Destino A	N°. Vuelo	Hora
COCHABAMBA SUCRE TARIJA	966	08:30
LIMA	916	08:30
REYES	SPL	11:30
TRINIDAD RIBERALTA SANTA ANA SAN JOAQUIN MAGDALENA	926	13:30
	976	13:30
COCHABAMBA SANTA CRUZ BUENOS AIRES	926	13:15
COCHABAMBA	936	16:40

LLEGADAS

Procedencia	N°. Vuelo	Hora
SANTA CRUZ COCHABAMBA	916	07:45
TRINIDAD	973	08:00
LIMA	916	12:30
REYES	SPL	13:00
SUCRE TARIJA COCHABAMBA	936	16:10
TRINIDAD	976	11:00

Guia Profesional

Medicos

Dr. ALBERTO MARIACA VALDEZ

MEDICO CIRUJANO. Medicina interna. Esp. Gastroenterologia, estómago; intestinos, apendice, hígado, vesicula biliar, páncreas, etc. Transtornos de la nutrición. Consultorio Plaza Venezuela 3er. piso. (Edificio Sobima). Altos O.K. de horas 14 a 17.

Teléfonos: Consultorio 20837. Domicilio 23832.

Dra. RUTH MALDONADO BALLON GINECOLOGIA - OBSTETRICIA.- Cirugía - Prenatal.- Partos.- Hemorragias - Esterilidad - Planificación familiar.

CONSULTORIO, Mariscal Santa Cruz 1322 - Tel. 50040 - TARDES: 13.30 a 17. Esquina Almirante Grau. DOMICILIO 54564.

DRA. LUMEN MALDONADO DIPLOMADA EN LA ESPECIALIDAD DE NIÑOS

Preferentemente consultas sobre alimentación. Domicilio y consultorio Juan de la Riva 1522, Teléfono 42768. Hrs. de consultas 2 a 5.

DR. LUIS SEA MEDICINA INTERNA

Broncopulmonares, tuberculosis, gastrointestinales Venéreas, en todas sus formas. Consultorio y domicilio Evaristo Valle 157 Atención permanente Tel. 42465.

Dr. ALFREDO RAMÍREZ T. CIRUJANO UROLOGO. Estudios Universidad de Chile. Especialista en Cirugía y enfermedades de los riñones, vejiga próstata, genitales, esterilidad masculina, venéreas, etc. Av. Camacho 1377 2º. piso Of. 4. Teléfono 25548. Domicilio 55415. Consultorio de 11 a 12 y de 17 a 18.

DR. RIGOBERTO MENA M. Odontólogo especialista. Catedrático Cirugía Bucal UMSA.

Cirugía -Prótesis- Rayos X, complicaciones de la extracción dentaria. Cirugía de los terceros molares. Fracturas y traumatismos de los maxilares. Tumores y malformaciones maxilares.

Consultorio: Av. Camacho esquina Loayza, Edificio Sáenz 6º. piso, oficina Nº. 5, casilla 2307. Teléfonos: Consultorio 27636, domicilio 42706.

DR. JOSE GUTIERREZ MICHEL

Especialización México, Brasil Cirugía Plástica y reparadora-Traumatología. Defectos en labios, nariz, cicatrices, cirugía de rejuvenecimiento, calvicie, plástica de mama y abdomen. Consultas 16:45 a 18 edificio Alameda 1er. piso, teléfono 50820, domicilio 27890, casilla 3775.

DRA. RUTH GUILLEN DE MALDONADO

Médico de Niños.

Título Especialización Universidad Roma- Italia. Consultorio 15.30 - 19.30, Edificio Asbún nuevo Yanacocha Mercado, Planta Baja, Of. 4 Tel. 52995. Domicilio Tel. 24106.

Dr. Aníbal Rivero Delfín

MEDICO DE NIÑOS.-

Especializado en Londres-Santiago de Chile- U.S.A. Consultorio Av. 16 de Julio 1486, Edif. Sobima 3er. piso. Teléfono 55742.

Domicilio: Urbanización San Miguel J-26-Teléfono 83629. Casilla 3601.

DR. GUSTAVO BONIFAZ

GASTROENTEROLOGO INTERNISTA. Especializado en Chile, Enfermedades del Esofago Estómago, Intestinos, Higado - Vias Biliares y Pancreas. Atención en el Instituto del Diagnostico Médico Av. Arce 2316 Dias Hábiles de Hs. 18 a 20 Tel. 53276.

Dr. ANTONIO MEJIA E. CIRUJANO CANCEROLOGO Especializado en Francia

Tumores: Mama, Tiroides, vías Digestivas, Piel, Genitales, Hematosarcomas; Linfografía. Consultorio.- Edificio Scala 7º piso. Tel. 56695. Horario 10 - 12 y 14 - 15.

Dr. MARIO MENDEZ ELIAS NEUROLOGIA Y NEUROCIRUGIA.

Especializado en Suecia, Holanda, Inglaterra. Atiende cirugía, enfermedades del cerebro, médula y columna, nervios. Edificio Venezuela Capitán Ravelo 2070. Teléfonos 55446-82909-41430.

Dr. ALBERTO GUMIEL

ESPECIALIZACION EN ESTADOS UNIDOS. Venéreas, Vías urinarias, enfermedades del trabajo, medicina legal, trastornos sexuales. Consultorio Comercio 994, 2º. piso, Telf. 40260. Horario 17 a 20. Atiende horas especiales.

TRAUMATOLOGO ORTOPEDISTA

ESPECIALIZACION: BRASIL - EUROPA

Dr. CARLOS MUÑOZ A.

Atiende Niños, y Adultos. Fracturas.- Rayos X.- Deformidades de Nacimiento.- Mano: heridas.- Cicatrices

CONSULTORIO: Ayacucho 208, quinto piso de 14 a 19 horas. Sábados de 9 a 13, teléfonos 52265, domicilio 43075 - 20461.

DR. RUBEN CASTELLANOS ROJAS

MEDICO DE NIÑOS

Especialización en Europa. Consultorio: Avenida 16 de Julio 1616 2do. piso. Teléfonos 50461 - 53334. Domicilio Rosendo Gutierrez 642, teléfonos 54413. Atención de urgencia.

Dr. Florencio Guaman

Estudios: EUROPA-ESTADOS UNIDOS

Patología-Ginecológica, Enfermedades de la mujer, TUMORES, CANCER, ESTERILIDAD. Laboratorio de Anatomía Patológica.

Consultorio: Potosí 876. Edificio Chaín.

De 2-6 Teléfono 28404

Abogados

ARTURO VILLANUEVA RODRIGUEZ

ABOGADO

Atención personal y rápida en toda clase de actuaciones judiciales.- Bufete en Yanacocha 301, 2º piso, Teléfono 42934 - Casilla 2546.

ESTUDIO JURIDICO MEDINA - MIGUEL

Asesor Jurídico y trámites legales en general. Gestión y atención personales. Calle Potosí 376 1er. piso oficina 1 casilla 2296. Teléfono 28475.

ESTUDIO JURIDICO GUALBERTO RODRIGUEZ

NOTARIO DE FE PUBLICA. Asuntos del ramo, escrituras protocolizaciones, testamentos, protestos, poderes, legalizaciones, apertura de libros, etc. SERIEDAD, PUNTUALIDAD EFICIENCIA. Dirección Mercado No. 1078 Frente a Casa Grace Tel. 22401. Dom. 26072.

TELEFONOS AUTOMATICOS DE LA PAZ, S. A.

A LA OPINION PUBLICA

Nuevamente tenemos que recurrir a los órganos de la prensa oral y escrita para formular aclaraciones sobre críticas a los servicios telefónicos. Esta vez nos referimos a un nuevo editorial de "El Diario" de fecha 31 del mes pasado.

Repetidas veces la Empresa se ha visto obligada, así como otras entidades de servicio público, a recurrir a este tipo de publicaciones, que de paso son onerosas para sus presupuestos, ante críticas muy pocas veces constructivas y más bien en su gran mayoría lamentablemente sin fundamento y sin una mínima verificación básica, ya sea por el denunciante o el periodista. A estas últimas seguiremos respondiendo sin ánimo de eludir responsabilidades y con el respeto que nos merecen los órganos de difusión y el público usuario de nuestros servicios.

SERVICIO A LA COMUNIDAD.- Ha sido y es constante la preocupación de Directores, Ejecutivos y Técnicos de mejorar y ampliar los servicios de comunicación en nuestra ciudad, como puede comprobarse de la secuencia de ampliación que se ha operado desde la fundación de la Empresa que contaba solo con 2.000 líneas comparativamente con las 32.350 líneas que ahora sirven a la comunidad paceña. Ahora bien de este gran conglomerado de abonados no registramos ni el 0,44% de fallas o reclamos promedio año, lo que quiere decir que el 99,56 % de los usuarios recibe buen servicio. El índice de fallas internacionalmente reconocido en todas las empresas telefónicas es del 0,60%. Por tanto nuestra Empresa está mejor atendida que muchas otras de las grandes ciudades altamente desarrolladas y tecnificadas.

CAPACIDAD DEL PERSONAL TECNICO.- No se puede aseverar inexperiencia y favoritismos en el personal que presta sus servicios en TASA. Todo este elemento humano, boliviano, está debidamente capacitado profesionalmente y los principales puestos de responsabilidad están ocupados por personal altamente especializado en el exterior y con una serie de cursos periódicos de adiestramiento técnico práctico. Los Ejecutivos Técnicos y Administrativos son profesionales Ingenieros, Economistas y Auditores especializados en sus respectivos campos.

No existe en la Empresa, por otra parte, ningún favoritismo político ni de otra índole y cualquier elemento que es reemplazado tiene imprescindiblemente que someterse a las pruebas de suficiencia y capacidad, inclusive en niveles inferiores los que deben ser necesariamente egresados de Institutos Técnicos.

ORIGEN Y REPARACION DE FALLAS TECNICAS.-

1º.- Desde el mes de octubre del pasado año, por razones inevitables se han venido produciendo interferencias o cortes intempestivos en algunas líneas debido a los trabajos de ampliación de 9.0 líneas, cuya labor compleja, tanto subterrán como en Centrales y conexiones zonales domiciliarias dan lugar a momentáneas fallas, l mismas que, pese a todos nuestros esfuerzos recomendaciones, no se pueden evitar y seguirá produciéndose en mínima escala hasta el mes marzo próximo que concluirá esta etapa ampliación.

2º.- Uso indebido y abuso del aparato tel fónico, descuidos con el auricular, instalacion internas clandestinas deficientes hechas p abonados, impaciencia del usuario en la espera d sumbido de llamada con toques violentos persistentes de los botones de horquilla qu ocasionan marcas en las Centrales y origina cruces de líneas o bloqueos que deben se constantemente detectados.

3º.- Lluvias torrenciales que aún afecta aquellas líneas aéreas del sistema antiguo que p sus largos años de servicio producen alguno cortes y conexiones a tierra; líneas que también Empresa está reemplazando a medida que se p ducen las fallas o se las comunica oportunamente

4º.- En este período simultáneo de ampliación y servicio (redes externas, subterráneas y aéreas instalaciones domiciliarias, servicios de reparación y centrales) nuestro personal trabaja de 3 a 4 noche Tiene trabajo recargado, es verdad, pero tampoc se puede aumentar personal indiscriminadamente o improvisarlo de la noche a la mañana. Aquí podríamos decir que en esta etapa existen alguna demoras, pero se cumple con los trabajos.

RESPETO A LOS DERECHOS Y RECLAMOS DE LOS ABONADOS.- Respetamos en su ve dadera importancia los derechos de los abonado a recibir buen servicio y a protestar por alguna fallas sobre cuya atención reclamos la sa tisfacción directa de los mismos, tanto verba como escrita.

Hablando nuevamente de los derechos de Abonado, los sucesivos Directores y Ejecutivos d la Empresa han hecho todo lo posible, hast ahora, por mantener el servicio telefónico sin gra var su economía, manteniendo tarifas ínfimas que desde el año 1961 no han sufrido modificación alguna, pese al alza constante de precios de ma teriales de importación y de compras locales, as como de obra de mano. También es ahora tiempo de situar a la Empresa con mayor solidez económica para sus nuevas inversiones de equipos y materiales técnicos y capital de operación, que le permitan trabajar más rápido y mejor con una racionalización de Tarifas.

Por último será siempre muy grato para la Empresa que tanto Periodistas como abonados pudieran hacernos visitas periódicas para conocer en detalle el complejo trabajo que tenemos diariamente y la forma en la que se enfocan sus problemas administrativos y técnicos.

La Paz, 3 de enero de 1974

DEPARTAMENTO DE RELACIONES PUBLICAS

La boda del año

alidad tarijeña de Bermejo presenció alborozada la boda lte y Claudelina Quiroga, que unieron sus destinos a fines bre de 1973.

s características de este matrimonio se lo ha selec- mo la Boda del Año. Juan que es trabajador de la CBF mientras que Claudelina, su novia, tiene la dimensión no para usar tacos y no pasarlo 1.10

sta del matrimonio fue un regalo de los compañeros de Juan y constituyó un acontecimiento social al que vecinos de Bermejo y de la localidad de Padcaya, en originarios los novios.

Sociales

REUNIONES

Con motivo de inaugurar sus actividades en Bolivia, Laboratorios Bagó S.A. de Argentina y su distribuidor exclusivo Engels, Merkel y Cia. S.A. ofrecierán un cóctel en el Club Alemán el próximo 11 de este mes.

El Ministro de Industria, Comercio y Turismo, el Presidente del Banco Central de Bolivia y el Representante de la Organización de Estados Americanos en Bolivia han cursado invitaciones para el cóctel que ofrecerán en oportunidad de clausurarse la Reunión de Alto Nivel sobre Política de Comercio Exterior. La recepción se realizará en la Sala de Reuniones del Directorio del Banco Central el próximo martes 8.

MATRIMONIOS

El próximo miércoles 9 en la Parroquia de los Padres Carmelitas será bendecido el enlace matrimonial de la señorita Olga Orias con el señor Rolando Urioste A.

En la Iglesia Bethlem Baptis de Minneapolis, Minnesota se efectuará hoy la boda de la señorita Marie Haniny Nisttahuz Riveros con el señor Dennis G. Hillberg. Los novios se hallan vinculados a familias de Bolivia y Estados Unidos.

COMPROMISO

Se ha formalizado el compromiso matrimonial de la señorita Susana Ibarnegaray Ponce con el señor Emilio Rivero Benavides, pertenecientes a familias de Sucre y Cochabamba.

___PRIMER VALS Y CORTE DE TORTA.- En la foto de la izquierda, los novios Juan Ville y Claudelina Quiroga bailan el vals de honor durante la fiesta que les ofrecieron los trabajadores de la CBF. En la otra foto la pequeña novia observa mientras sus damas e invitadas sacan las tradicionales cintas de la torta de bodas.

REGALOS DE NAVIDAD.- Mónaco, 26 (AP).-La Princesa Carolina de Mónaco entrega bultos de navidad a ancianos, al llegar ayer a Mónaco en visita de Año Nuevo (Radiofoto especial para PRESENCIA).

Misas

AGRADECIMIENTO E INVITACION

Torrico S. y Cristina B. de Torrico, padres; Hugo, T. de Sanjinés y Rodolfo Torrico, hermanos; Ramiro G., hermano político; los tios, primos, sobrinos y amilia de la que en vida fue

TA. MARTHA TORRICO BARRON

Q.D.D.G.

en profundamente a sus amigos y familiares por las s de pesar que ofrecieron en su sentido fallecimien- special a la Promoción 63 "Reconquista del Mar" del Santa Ana, egresados el año 69 de la Facultad de ia de la U.M.S.A. e invitan a la misa que en sufragio ma y recordando el mes de su sensible fallecimiento versario natal se mandará a oficiar el día domingo 6 sente a hs. 12 en el templo de San Juan de Dios. que comprometerá la gratitud de la familia doliente. se despide por tarjeta. Enero de 1974

uz del Señor y confortado con los auxilios de la Santa n Católica, he dejado de existir el que en vida fue ar padre y esposo:

lon MACARIO AGUIRRE CARDENAS

Q. E. P. D.

ola, Alfredo, Bertha y Genaro, hijos; Chela, Maruja, os y Felix Portugal, hijos políticos; los primos, herma- rticos, sobrinos, nietos y demas familia ruegan a sus nes y personas piadosas y en especial a los residentes lumani, Excombatientes de la guerra del Acre y pi Vecinos de la Zona El Gran Poder, Club White Star, en asistir a la misa de Cuerpo Presente a horas 15 y a ación de los restos mortales del extinto el Cemente- neral el día de hoy 5 del presente a horas 16 p.m. (4 de e). El cortejo fúnebre partirá de la calle Sagárnaga vor que agradecerá la familia doliente. aldivia Graneros Nº 121 Tels 25254-24290

VAR" S.A. DE SEGUROS participa el sensible falleci- o de la que en vida fue su asegurada.

TEODORA CHALLCO v. de CHIPANA

(Q. E. P. D.)

plo y Fernando Chipana hijos Gabriela Gutierrez de a y Julia M. de Chipana hijos políticos; Adolfo, Oscar, nza, Juan, Silvia, Sandra y Santos Chipana nietos, los , sobrinos y demás familia ruegan a sus amistades nas piadosas se dignen concurrir a la traslación de los mortales de la extinta al Cementerio General el día Sábado 5 a horas 16.00 p.m. ebre fúnebre partirá de la calle Inca Chaca Nº 536 que comprometerá la gratitud de la familia doliente.

La Paz, enero de 1974

Fallecimientos

"BOLIVAR" S.A. de Seguros participa el sensible fallecimiento de la que en vida fue su asegurada.

Doña TEODOSIA PIMENTEL ZAMORIANO

Q. E. P. D.

Abelina C. de Miranda hija, Margarita C. de Ramírez, hija (ausente), Fortunata (ausente), Gabriela, Hilarion, hermanos; Adolfo Miranda, Serapio Ramírez, Alcira V. de Trigo, Elena V. de Trigo, hijos políticos; nietos, sobrinos y demás familiares, ruegan asistir a la traslación de sus restos mortales al Cementerio General el día de hoy sábado 5 del presente mes, a horas 5 p.m.
El cortejo fúnebre partirá de la Av. La Bandera Nº 1453.
Favor que comprometerá a la familia doliente.

La Paz, 5 de enero de 1974.

Fallecimientos

FAMILIA DEL QUE EN VIDA FUE

RENE M. BERNAL BRITO

Q. E. P. D.

ricipa su sensible fallecimiento acaecido en la ciudad de Lima rú) el día de ayer 4 de Enero. Sus restos serán trasladados hoy, a ser velados en su domicilio Av. Saavedra 1763.
La Paz, 5 de enero de 1974

Misas

INVITACION Y AGRADECIMIENTO

aria Carranza vda. de Catacora, esposa; Manue: .atacora (ausente), Hugo, Hilda, iberto y Eloy Catacora Carranza, hijos; Africa Mancilla de Catacora (ausente), ima Morillas de Catacora y Angel Pereira Peláez, hijos políticos, los tios, sobrinos, milia Don

ELOY CATACORA CARRASCO

Q. E. P.D.

adecen profundamente las expresiones de pesar y ofrendas florales recibidas de los ientes, amigos e instituciones a las que pertenecié, muy particularmente a los resi- tes yunguenos, invitándoles al mismo tiempo a la misa que recordando el mes de su ado fallecimiento, se mandará a oficiar el día de mañana sábado 5 de enero a horas a.m. en la Basílica Mayor de Nuestra Señora de La Paz. (Catedral.). Su asistencia a este acto de piedad cristiana comprometerá la gratitud eterna de la milia doliente.

El duelo se despide en la puerta de la Basílica.
La Paz, 4 de enero de 1974.

Nuevo director cinematográfico en la Argentina

BUENOS AIRES, ENE 4 (AFP).- El gobierno argentino designó hoy director del Instituto Nacional de Cinematografía, al actual subdirector, Mario Soffici.

Simultáneamente aceptó la renuncia presentada por el director del organismo, el conocido artista Hugo del Carril, radicado temporalmente en México, que había sido designado para el cargo en mayo pasado por el ex-Presidente Héctor Cámpora.

TODOS SANOS CON

Opotónico
VITAMINADO

Pida en su farmacia

Cinco años de catequesis en el Vicariato de Cuevo

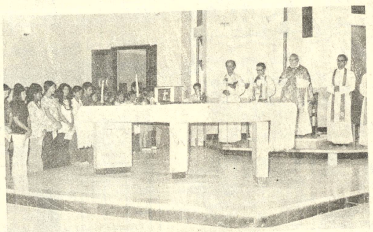

DERECHA una vista del solemne acto en que se hizo entrega de los cursillistas en el templo San Francisco de Asís, en Camiri. A LA IZQUIERDA: El grupo de cursillistas 1973.

Por el P. ENRIQUE JORDA

El último curso de catequesis se llevó a efecto en el local del Colegio "Niño Jesús", Camiri, desde el 1º. hasta el 15 de diciembre de 1973.

LOS COMIENZOS:

Monseñor César Francisco Benedetti, Vicario Apostólico entonces del Vicariato de Cuevo, un Obispo lleno de juventud cristiana y de vitalidad espiritual, pensó en dar un empujón fuerte a la vivencia del Vicariato, procurando cristianos comprometidos y apóstoles en todas sus comarcas. Su iniciativa fue recibida con alborozo de parte de todos. Pronto se concretó Camiri como sede de los cursillos, por ser un sitio céntrico y el principal núcleo de población.

LOS PARTICIPANTES:

Corrió la voz como pólvora. Desde entonces se reúnen de 80 a 100 participantes cada verano, para vivir una experiencia espiritual durante quince días intensos. El grupo lo componen maestros rurales, maestros urbanos, catequistas, religiosas de varias poblaciones, jóvenes que buscan un compromiso mayor de fe en sus vidas y en sus grupos vitales. Todos con un espiritu abierto a la Palabra de Dios y ansiosos de toda sabiduría.

El ciclo completo dura tres veranos. Desde 1969, año tras año, se va notando la maduración de los asiduos, que siguen fieles al curso, dejando muchas otras obligaciones y con gran sacrificio.

LOS PROFESORES

Varios sacerdotes y religiosas del Vicariato han dedicado muchos ratos a preparar esta experiencia y a continuarla año tras año. Todo el Vicariato ha dado su colaboración para acompañar a los cursillistas en su trabajo concreto. Cursillo tras cursillo, un grupo del Vicariato ha intensificado su colaboración y su compromiso en el trabajo. La Comisión Nacional de Catequesis también ha enviado refuerzo de personal docente, disminuyendo progresivamente la colaboración a medida que el Vicariato iba abasteciéndose por si solo.

El profesorado de los cursillos ha sido siempre un grupo eclesial simpático y unido, muy hermanado con todos los participantes del curso.

LA ACOGIDA EN CAMIRI:

Tenemos que agradecer y ponderar que tanto los Padres Franciscanos con su habitual simplicidad y hospitalidad, como las Madres del Colegio "Niño Jesús" -alma del Cursillo en la cesión del local, atención del sustento y en otros mil detalles, como también el pueblo de Camiri, que ha recibido cursillistas en sus casas, todo ha colaborado a crear un clima de bienestar, tan característico de estos cursillos y tan alentador para seguir participando en los años futuros.

LA EXPERIENCIA DE LOS CURSILLOS A DIVERSOS NIVELES:

Siempre hemos visto muy claro que nuestro primer objetivo en el cursillo tiene que ser el ayudarnos a todos a ser hombres de fe, de compromiso cristiano. Para ello se procuró, desde los principios, la creación de un ambiente de Iglesia-comunidad, de compartir fraterno, de alegria, de conocimiento e interés mutuo, de oración frecuente y variada.

En segundo lugar, sabemos que el cristiano comprometido necesita dar razón de su fe y saber profundizarla y hacerla profundizar a los demás. A esto han ido las clases, las mesas redondas, las plenarias, los diálogos informales, los trabajos tareas. Aprendimos también que la vida cristiana es contagiosa y necesita llevar la Buena Noticia y compartirla con otras personas. Por eso se han ido organizando convivencias prácticas y comunicaciones catequísticas en barrios extremos de la ciudad, en comunidades campesinas, en el centro de la ciudad, con los diversos públicos y esto tanto de viva voz como con programas radiales.

La vida tiene su expansión en la fiesta. El hombre necesita la distracción, pero la distracción es, a la vez, una fuente de convivencia humana sana y un reflejo de la fiesta del cielo, a la que todos estamos llamados. La fiesta puede ser una fuente de Catequesis y de comunidad. Nuestros cursillistas se han esmerado en este punto, con sus diarias y jugosas recreaciones, que tanto han unido a todos.

Pensamos también en la perseverancia en la continuidad de nuestra vivencia cristiana, órgano informativo de amplio alcance, que llega a todos los cursillistas y público mediante dos canales del mismo título: una hoja volante periódica y media hora quincenal de programa catequético por radio "SARARENDA" de Camiri.

BAGAJES ACADEMICOS PARA SERVIR A LA COMUNIDAD:

En Camiri se tuvo siempre muy presente la imagen de Jesús de Nazareth el hombre que habló fielmente de parte de su Padre; se acomodó a cada público en sus palabras y pasó por el mundo haciendo el bien y sanando toda enfermedad y dolencia. Ha sido según este modelo, Jesús de Nazaret, que hemos montado nuestro cursillo catequístico.

-Formación Bíblica y eclesial: para conocer el mensaje de la fe y poder así hablar de parte del Padre, llenos de compromiso;

-Formación metodológica: para comunicar un mensaje adecuado a cada edad y a cada situación, según los cauces pedagógicos y psicológicos modernos.

En Santiago :

Perros hambrientos devoraron a un bebé de dos años y medio

SANTIAGO DE CHILE, 2 (AFP).- Un bebé de dos años y medio fue devorado por una horda de ocho perros en un barrio popular de la periferia de Santiago.

Enloquecidos por el hambre, los animales se precipitaron sobre el infortunado niño, y lo despedazaron horriblemente antes de que acudiera un vecino.

Cuando este levantó del suelo al bebé, los canes habían desvorado ya los pies y las manos de la víctima. Según la prensa de Santiago el niño falleció poco después de ser transportado al hospital.

Los padres del niño asistieron, sin que se cuenta al fúnebre festín creyendo que los ocho perros estaban comiéndose un gato.

DONATIVOS POR NAVIDAD.-Esposas de los Ministros de la Corte Suprema de Justicia, entregaron comestibles y ropa a las casas de beneficencia de la ciudad de Sucre. En la foto puede apreciarse una parte del donativo que se entregó con motivo de las fiestas de Navidad.

JUNTA REGLAMENTARIA CLUB DE LEONES DE MIRAFLORES

El día de hoy se realizará la Junta Reglamentaria preparada por el Club de Leones de Miraflores a partir de Hrs. 18:00 p.m. acto en el que se hará entrega de regalos a las Damas Leonas de esta institución.

Atentamente

MARIO MERUVIA S.

MAESTROS

Y.P.F.B. solicita con carácter urgente los servicios de maestros, en las siguientes especialidades:

Música y Rondas, Kindergarten "21 de Diciembre", Camiri.

Educación Musical, Colegio "Fray B. de Nino", Bermejo.

Matemática, Escuela de Niñas "Héroes del Chaco", Camiri.

Ref. Departamento de Educación, Calle Reyes Ortiz Nº. 56, planta alta.

Dibujante Artístico

precisamos los servicios de Dibujante Artístico. Especialidad témpera - acuarela. Buen sueldo. Buenas perspectivas. Entrevistas sábado de 10 a 13 y 15 a 19. Domingo de 10 a 12. OFFSET MILLAN LTDA., Uruguay 470. Tel. 26917.

SECRETARIA DE GERENCIA

Se precisan los servicios de Secretaria Ejecutiva con experiencia. Dirigir carta manuscrita acompañando fotografía a casilla 628 La Paz.

METALURGISTA EXPERTO EN ANTIMONIO PARA JEFE DE INGENIO

Se necesita para distrito de Potosí. Presentar certificados sobre capacidad y experiencia. EMSATUSA - Teléfono 24921 Av. 16 de Julio 1800, 7º piso, La Paz.

CAMARA FRIGORIFICA NUEVA

vendo, capacidad 5.000 Kgs. Referencias Tel. 20574

PRENSISTA OFFSET

Para prensa Heidelberg Kors

SE NECESITA

Empresa Editora Urquizo Ltda. Mercado Ayacucho (Ferrocaja)

YACIMIENTOS PETROLIFEROS FISCALES BOLIVIANOS

Solicita a las empresas proveedoras de materiales, servicios y a todas aquellas instituciones que tengan relaciones comerciales con nuestra empresa, PRESENTAR HASTA EL 15 DE ENERO DE 1974, sus facturas, notas de débito o cualquier otro documento que represente cuenta por pagar correspondientes a la gestión de 1973, tanto en esta ciudad como en sus oficinas del interior de la República. Vencido este plazo, lamentaremos no aceptar cargos por ningún concepto.

La Paz, diciembre 12 de 1973

DIRECCION DE RELACIONES PUBLICAS

BANCO DEL ESTADO

REQUIERE LOS SERVICIOS PROFESIONALES DE:

UN ABOGADO CONSULTOR (con 15 años de experiencia profesional)
DOS ABOGADOS

Los interesados deben presentar su corriculum vitae en sobre cerrado hasta el día viernes 11 del presente en la Sub-Gerencia Administrativa. Edificio Principal calles Mercado-Ayacucho.

La Paz, Enero de 1974

RELACIONES PUBLICAS

OMINICALISIMO

ora! por RADIO "UNIVERSO" el programa de las 14 horas diferentes!

DANIEL EL TRAVIESO

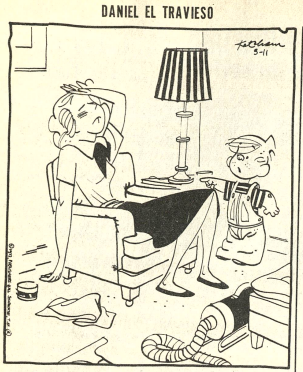

Mamí, me parece que tú debieras tomar las vitaminas y no yo!

DIVULGUELO

JUSTO y FRANCO

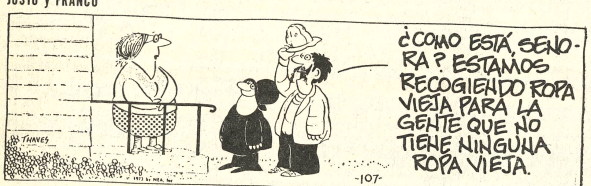

MARIA DE ORO

APARTAMENTO "3G"

JEBB COBB

MARK TRAIL

PICAPIEDRA

SPORTITO

PALABRAS CRUZADAS

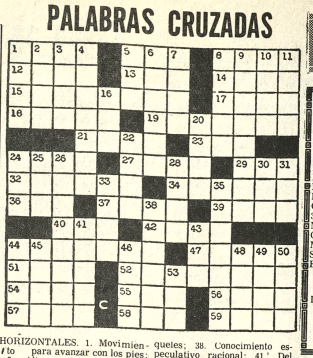

HORIZONTALES. 1. Movimiento para avanzar con los pies; 5.- Altar; 8.- Confusión; 12.- Paraíso; 13.- Del verbo fiar, Inv.; 14.- Del verbo amar; 15.- Persona que vive de sus rentas; 17.- Río de Rusia; 18.- Indígena de Cuba, Inv. 19.- Que tiene el mismo tono o sonido; 21. Base aeronaval de España (Cádiz); 23.- Alimento, Inv.; 24.- Prefijo inseparable que sign. "miedo" 27.- Lo percibe el olfato; 29.- Todavía; 32.- Aceitosa; 34.- Tiempo que se duerme durante el día; 36.- Unidad monetaria japonesa; 37. Método para hacer bien una cosa; 39.- Número cardinal; 40.- Tanto; 42.- Del verbo traer, Inv.; 44.- Número ordinal; 47. Sitio con vegetación en un desierto; 51.- Composición musical para una sola voz, Inv.; 52. Del verbo ordenar; 54.- Condenadas.- 55. Devota, piadosa; 56. Preposición; 57. Nombre propio de mujer; 58. Río de Suiza; 59.- Volcán de Sicilia.

VERTICALES: 1.- Conjunción adversativa; 2.- Ciudad del Sudoeste de Arabia; 3.- Nombre propio de mujer, Inv.; 4.- Lago del Canadá; 5.- Del verbo ser, Inv.; 6.- Relativo a los ritos; 7.- Deseo intenso; 8.- Motivo; 9.- Cúbrase con ropa; 10.- Golfo entre Arabia y la India; 11. Solitario; 16.- Terminación de diminutivo; 20. Inscripción en la cruz de Cristo; 22.- Remolcar (lenguaje) náutico); 24 Del verbo ser; 25.- Nombre de consonantes; 26. Embustes; 28. Relativo a los huesos. Fem.; 30.- Población del Brasil, Inv.; 31. Apócope de santo, Inv.; 33. Cure; 35.' Armario con anaqueles; 38. Conocimiento especulativo racional; 41.' Del verbo amasar; 43.- Del verbo roer; 44.- Detenga- 45. Vía férrea; 46. Lo que sirve para vestir; 48. Preposición, Inv.; 49.- Persia; 50.- Carta de la baraja, Pl. Inv.; 53.- Entregar.

SOLUCION

F	E	Z		Y	E	S	O		A	P	T	A
O	R	O		A	M	U	R		R	O	E	R
C	A	N		G	U	I	G		A	L	Z	O
A	N	A		D	E		U	S	A	S	E	
				O	R	O			L	E	M	A
A	R	A		S	E	M	A		T	R	A	
C	O	B		A	I	R	A		A	C	T	O
R	E	S		O	R	A	L		C	A	E	S
E	R	O		G	A		C	R	A			
				L	A	R	G	O		L	E	B	A	N	C
M	O	V	I	T		A	M	E	N	A	Z	A	S	
A	L	E	T		T	A	R	A		U	V	A	
L	I	R	A		O	R	A	L		T	I	E	S

Extensión....

(Viene de la página 3)

razón, es necesario instalar mayor número de agencias de Extensión Agrícola en zonas tradicionales de mayor población rural e importancia económica y, en nuevas áreas de desarrollo" para establecer núcleos de colonizadores.

En este sentido y aún teniendo en cuenta nuestras limitaciones económicas, deberían ser establecidas por lo menos 20 nuevas agencias de extensión por año durante el proximo trienio.

Para racionalizar la acción del Ministerio de Agricultura y Ganadería se ha iniciado el trabajo en equipos interdisciplinarios con técnicos de otras instituciones agropecuarias coordinados ampliamente con el crédito agrícola.

En áreas de minifundio se promoverá la "integración parcelaria" como una alternativa para la solución de este problema.

Se reorientará el trabajo con la juventud rural promoviendo la organización de "grupos empresariales de producdución".

Entrevista con....

(Viene de la página 8)

pacho al exterior, desempolvarlo de cualquier tipo de gravámenes. Y eso será posible cuando las autoridades admitan que el libro es la máquina de cultura que trabaja con más eficacia en favor del buen nombre de una nación.

- ¿Cuántos poemas incluye ESTRELLA SEGREGADA y qué características tiene el libro?

- Hablar de mi propia obra es un asunto que siempre se me ha hecho cuesta arriba. Todo lo que le diré es que mi último libro de poesía comprende un poema general, "Estrella segregada", dividido en trece "tempos", y luego hay una segunda y una tercera partes: "Moradas" y "Las inscripciones". Es una poesía que aspira a expresarse en un lenguaje despojado, estricto, una poesía que mira a la vida, que tiende más al conocimiento que al impresionismo; "conocimiento, como decía Montale, de un mundo oscuro que sentimos en torno de nosotros pero que en realidad tiene sus raíces en nosotros mismos".

- ¿Qué piensa del actual movimiento poético boliviano?

-Que la poesía, a pesar de todo lo que se le opone, está viva entre nosotros.

Lexicograma

No 74

de Presencia

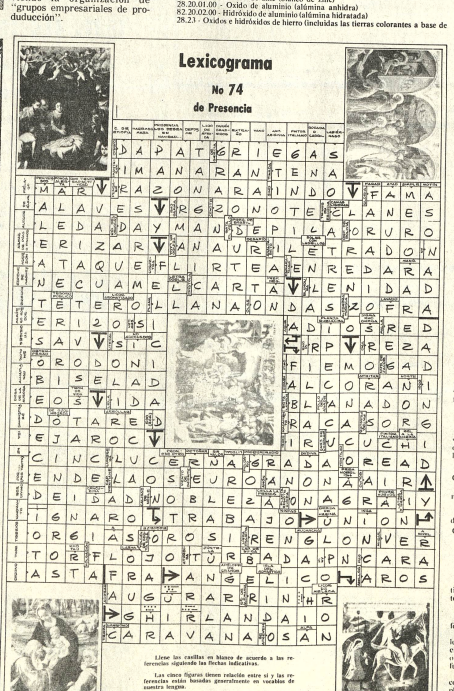

Lleve las casillas en blanco de acuerdo a las referencias siguiendo las flechas indicativas.

Los cinco figuras dan una relación entre sí y las referencias están basadas generalmente en vocablos de nuestra lengua.

Este entretenimiento se publicará todos los domingos y la solución el sábado siguiente.

AVISOS ECONOMICO

NUESTRA OFERTA

MARTIN- Aplicación de las Técnicas PERT/CPM a la planificación y control de la Construcción.
MARGARIT- Cálculo Matricial de Estructuras de Barras.
KONCZ- Manual de la Construcción Prefabricada. 3 tomos.
NACHTERGAL- Cálculo y Construcción. Estructuras Metálicas.
SCHREYER- Estática de las Estructuras. 4 tomos.

Gisbert y Cía. S.A.
Librería-Papelería-Editorial
Comercio 1270/80
Casilla 195
La Paz.

Casas

COCHABAMBA VENDO Motivo viaje casa quinta nueva, para vivienda, fábrica, quinta. Superficie construida 300 m2, amurallado 2.500 M2 agua propia, pozo surgente, instalación sanitaria Avenida Blanco Galindo Km siete. Referencias :Bufete Vega. Bolívar 3517 "COCHABAMBA" (4 8/8397).

ANTICRETICO Departamento completo Villa San Antonio Tel. 54521 (3-5/43556)

RESIDENCIAL SAVOY: Ofrece piezas de 1, 2, 3, y 4 camas con baño y duchas privadas y comunes, para familias y turistas a precios módicos. Se ofrece además servicio de desayuno. Excelente ubicación en el corazón de la ciudad: Federico Zuazo Nº. 1523 casi esq. Bueno, a una cuadra del Prado tel. 21641. (11-XII...)

PRECISAMOS Casa en alquiler, adaptable para colegio, zonas Sopocachi o San Jorge llamar al 24709 (4-5/43569)

Técnicos

T.V. RADIOS T.V. Reparamos a domicilio garantía económica teléfono 36319 (4 6/43563).

TECNICO EXTRANJERO repara televisores, radios servicio exclusivo a domicilio Fono 54922 (4-13/43567)

ARREGLO RADIOS TELEVISORES; A domicilio. Garantía 1 año, teléfono 27801. (Or)

TECNICO EXTRANJERO Arregla televisores domicilio teléfono 2-9576 (5-7/43570)

REPARAMOS Televisores con domicilio teléf (5-7/43571)

Varios

ORQUESTA L.M. calidad Tel. 21141

ALEMAN Se da domicilio teléfono 50079

POR VIAJE Ve bien equipado mecánica final li (3-6/43555)

PLOMERO Se talaciones y res Tel. 54306. (3-5/

NECESITA belleza Carmen perta peinadora 1941 (Miraflor fono 61045

EQUIPO DENT nuevo alta Sucre 1161 Te ORURO

HOTEL ATLAN solo $b. 15.00 bitaciones con individua delegaciones, convencionales Armentia 517 22342 La P 411/43565).

GRUPO ANDINO: NOMINA DE.....

(Viene de la página 3)

Capítulo 26

26.01 - Minerales metalúrgicos, incluso enriquecidos, piritas de hierro tostadas (ceniza de piritas)
26.02.00.00 - Escorias, batiduras y otros desperdicios de la fabricación del hierro y del acero
26.02.00.00 - Cenizas y residuos (distintos de los de la posición 26.02) que contengan metal o compuestos metálicos.
26.04 - Otras escorias y cenizas, incluidas las cenizas de algas (fucos)

Capítulo 27

27.01 - Hullas, briquetas, ovoides y combustibles sólidos análogos obtenidos a partir de a hulla.
27.02.00.00 - Lignito y sus aglomerados
27.03.00.00 - Turba (incluida la turba para cama de animales) y sus aglomerados
27.05.00.00 - Carbon de retorta, gas de alumbrado, gas pobre y gas de agua.
27.06.00.00 - Alquitranes de hulla, de lignito o de turba y otros alquitranes minerales, incluidos los alquitranes minerales descabezados y alquitranes minerales reconstituidos.
27.07 - Aceites y demás productos procedentes de la destilación de los alquitranes de hulla de alta temperatura; productos análogos según lo dispuesto en la nota 2 del capítulo.
27.08 - Brea y coque de brea de hulla o de otros alquitranes minerales.
27.09.00.00 - Aceites crudos de petróleo o de minerales bituminosos
27.10 - Aceites de petróleo o de minerales bituminosos (distintos de los aceites crudos); preparaciones no expresadas ni comprendidas en otras posiciones con una proporción en peso de aceite de petróleo o de minerales bituminosos igual o superior al 70 por 100 en las que estos aceites constituyen el elemento base:
27.11 - Gas de petróleo y otros hidrocarburos gaseosos
27.12 - Vaselina
27.13 - Parafina, ceras de petróleo o de minerales bituminosos, ozoquerita, cera de lignito, cera de turba, residuos parafínicos, ("Gatsch" "slack wax" etc.) incluso coloreados.
27.14 - Betún de petróleo, coque de petróleo y otros residuos de los aceites de petróleo o de minerales bituminosos.
27.15.00.00 - Betunes naturales y asfaltos naturales; pizarras y arenas bituminosas, rocas asfálticas.
27.16 - Mezclas bituminosas a base de asfalto o de betun natural, de betun de petróleo, de alquitran mineral o de brea de alquitran mineral (mastiques bituminosos, "cut - backs", etc.)
27.17.00.00 - Energía eléctrica

Capítulo 28

28.01 - Cloro, fluor, cromo, yodo
28.02 - Azufre sublimado o precipitado; azufre coloidal
28.04.01.00 - Oxígeno
28.04.02.00 - Nitrógeno
28.04.03.00 - Hidrógeno
28.04.04.00 - Gases raros
28.04.89.01 - Arsénico
28.04.89.05 - Silicio
28.04.89.99 - Los demás metaloides
28.05 - Metales alcalinos y alcalinotérreos; metales de las tierras raras, itrio y escandio, incluso mezclados o aleados entre sí; mercurio
28.06 - Acido clorhídrico, clorosulfúrico
28.07 - Anhidrido sulfuroso (Dióxido de azufre)
28.08 - Acido sulfúrico, oleum
28.09 - Acido nítrico; ácidos sulfonítricos
28.11 - Anhidrido arsenioso; anhidrido y ácido arsénicos
28.13.02.01 - Acido sulfhídrido
28.13.02.99 - Los demás compuestos del azufre
28.13.06.01 - Oxido de carbono (protóxido, carbonilo)
28.13.06.02 - Anhidrido carbónico (bióxido de carbono, gas carbónico)
28.15.02.00 - Sulfuro de carbono (bisulfuro)
28.17.01.00 - Hidróxido de sodio (sosa cáustica)
28.18.02.00 - Oxido, hidróxido y peróxido de bario
28.19.01.00 - Oxido de zinc (blanco de zinc)
28.20.01.00 - Oxido de aluminio (alúmina anhidra)
82.20.02.00 - Hidróxido de aluminio (alúmina hidratada)
28.23 - Oxidos e hidróxidos de hierro (incluidas las tierras colorantes a base de óxido de hierro natural, que contengan en peso 70 por 100 o más binado, valorado en Fe2O3)
28.27 - Oxidos de plomo, incluidos el minio y el minio anaranjado
28.28.02.03 - Oxido e hidróxido de molibdeno
28.28.02.04 - Oxido e hidróxido de vanadio
28.28.02.05 - Oxido e hidróxido de cobre
28.28.02.06 - Oxido e hidróxido de mercurio
28.28.02.99 - Los demás óxidos e hidróxidos
28.30.01.02 - Cloruro de calcio
28.30.01.09 - Cloruro de manganeso
28.30.01.10 - Cloruro de hierro
28.30.01.15 - Cloruro de mercurio
28.30.01.99 - Los demás cloruros
28.30.02.00 - Oxicloruros
28.31.02.00 - Hipocloritos
28.32.01.00 - Cloratos
28.34.01.01 - Yoduros y oxiyoduros de sodio
28.34.01.02 - Yoduro y oxiyoduro de potasio
28.35.01.01 - Sulfuro de sodio, neutro
28.35.01.02 - Sulfuro de sodio, ácido
28.35.01.99 - Los demás sulfuros, excepto de amonio, de potasio, de cadmio
28.35.02.01 - Polisulfuros de calcio
28.36.01.09 - Otros hidrosulfitos de sodio
28.36.01.99 - Los demás hidrosulfitos
28.37 - Sulfitos e hiposulfitos
28.38.01.02 - Sulfato de potasio
28.38.01.03 - Sulfato de bario artificial o precipitado
28.38.01.05 - Sulfato de zinc
28.38.01.06 - Sulfato de aluminio
28.38.01.07 - Sulfato de cromo
28.38.01.08 - Sulfato de hierro
28.38.01.10 - Sulfato de cobre
28.38.01.12 - Sulfato de plomo
28.38.02.00 - Alumbres
28.38.03.02 - Persulfato de sodio
28.38.03.03 - Persulfato de potasio
28.39 - Nitritos y nitratos
28.41 - Arseniitos y arseniatos
28.42.01.00 - Carbonatos de sodio
28.42.02.00 - Otros carbonatos, excepto el item 28.42.02.21 magnesio precipitado
28.45.00.01 - Silicatos de sodio
28.45.00.02 - Silicatos de potasio
28.45.00.03 - Silicato de calcio precipitado
28.45.00.04 - Silicatos de bario
28.45.00.06 - Silicatos de aluminio
28.45.00.07 - Silicatos de magnesio
28.45.00.08 - Silicatos de plomo
28.47.01.00 - Aluminatos
28.47.03.00 - Manganatos y permanganatos
28.47.89.00 - Otras sales de los ácidos de óxidos metálicos
23.48.01.01 - Cloruro de amonio y zinc
28.48.02.00 - Sulfatos dobles o complejos y tiosales
28.49 - Metales preciosos en estado coloidal; amalgamas de metales preciosos; sales y demás compuestos orgánicos o inorgánicos de metales preciosos, de constitución química definida.
28.50 - Elementos químicos e isótopos, fisionables; otros elementos, isótopos y radiactivos y sus compuestos inorgánicos u orgánicos, de constitución química definida; aleaciones, dispersiones, productos cermet, mezclas y tengan estos elementos o estos isótopos o sus compuestos inorgánicos u orgánicos; desperdicios y desechos de estos elementos químicos distintos de los de 12.35 y de metales de las tierras raras de itrio y de escandio, incluso mezclados entre sí.
28.53 - Aire líquido (incluido el aire líquido del que se han eliminado los gases raros); aire comprimido
28.54 - Peróxido de hidrógeno (agua oxigenada), comprendida el solidificado con urea
28.56.01.00 - Fosfuro de cobre, que contenga en peso más del 15 por 100 de fósforo
28.56.01.00 - Carburo de calcio
28.57 - Hidruros, nitruros e hidrazoatas (azidas). siliciurps y boruros
28.58.01.01 - Clanamidas de plomo
28.58.89.99 - Los demás compuestos inorgánicos

Capítulo 29

29.01.01.00 - Hidrocarburos aci saturados
29.03.02.03 - Trinitrotolueno (TNT)
29.14.01.00 - Acido fórmico, sus sales, esteres y derivados
29.14.02.11 - Acetato de sodio
29.14.02.12 - Acetato de calcio
29.14 - 02.13 - Acetato de plomo
29.14.02.39 - Acetatos de cobre, de cobalto, de cromo, de aluminio
29.14.02.41 - Acetato de metilo
29.14.02.42 - Acetato de etilo
29.14.03.00 - Acido propiónico, sus sales, esteres y derivados
29.14.04.00 - Acido butírico, sus sales, esteres y derivados
29.14.05.00 - Acido valeriánico, sus sales, esteres y derivados
29.14.06.00 - Acido palmítico, sus sales, esteres y derivados
29.14.07.00 - Acido estéarico, sus sales, esteres y derivados
29.14.08.00 - Otros monoácidos acíclicos saturados, sus sales, esteres y derivados
29.14.11.01 - Acido oleico
29.14.12.00 - Acidos linoleico y erucónico
29.15.04.00 - Acido adípico, sus sales, esteres y derivados, ex 29.15.04 01 acido adipico
29.15.05.00 - Acido maleico, sus sales, esteres y derivados, ex 29.15.04.02 acidos maleico; 29.15.05.02 anhidrido maleico
29.15.21.41 - Etalato de metilo
29.15.21.42 - Etalto de etilo (etalato de dietilo)
29.15.21.43 - Etalato de butilo
29.15.21.44 - Etalato de octilo
29.16.03.00 - Acido tartárico, sus sales, esteres y derivados
29.16.04.00 - Acido cítrico, sus sales, esteres y derivados
29.16.09.01 - Acido centillaélicico
29.18.08.01 - Nitroglicerina (trinitrato de glicerilo)
29.18.00.02 Pentrita (tetranitropentaeritrita)
29.35.05.01 - Acido Glutámico
29.23.05.04 - Glutamato monosódico
29.23.05.09 - Otras sales y derivados del ácido glutámico
29.23.05.19 - Sales y derivados del ácido orto-aminobenzoico
29.23.05.29 - Sales y derivados del ácido meta-amino-benzoico
29.23.05.32 - Clorhidratos de procaina
29.23.05.39 - Otras sales y derivados del ácido para-amino-benzoico
29.23.05.49 - Sales y derivados de los ácidos orto y meta-salicílico
29.23.05.59 - Sales y derivados del ácido para-salicílico
29.23.05.99 - Los demás aminoácidos, sus sales y derivados, ex lenolalanina, leucina, isoleucina y ácido espurico
29.42.21.00 - Escopolamina, sus sales y derivados

Capítulo 30

30.01 - Glándulas y demás órganos para usos opoterapicos, desecados, pulverizados; extractos para usos o opoterápicos, de glándulas u otros órganos o de sus secreciones; otras sustancias humanas preparadas para fines terapéuticos o profilácticos no expresadas ni comprendidas en otras posiciones.
30.02.01.00 - Sueros, vacunas, toxinas y otros productos para
30.02.02.00 - Sueros, vacunas, toxinas y otros productos para
30.03 - Medicamentos empleados en medicina o en veterinaria
30.04 - Gasitas, gasas, vendas, y artículos análogos, tapósitos impapiosos, etc.) impregnados o recubiertos de sustancias farmacéuticas o acondicionados para la venta al por menor, con fines médicos, o quirúrgicos los productos a que se refiere la nota 3 de este capítulo
30.05 - Otros preparados y artículos farmacéuticos

Capítulo 31

31.01 - Guano y otros abonos naturales de origen animal o vegetal, mezclados entre sí, pero no elaborados químicamente
31.03.01.00 - Escorias de desfosforación (escorias Thomas)
31.05.04.00 - Otros abonos y productos que se presentan en tabletas o demás formas similares, o en envases de un peso bruto máximo de

Capítulo 32

32.01.00.01 - Extractos de acacia, quebracho, mangle y de
32.01.00.03 - Extractos de encina, de roble, y de castaño
32.01.00.99 - Los demás extractos curtientes de origen vegetal
32.02.00.00 - Taninos de quebracho y los demás tanin
32.03.02.00 - Preparaciones enzimáticas para curición
32.04 - Materias colorantes de origen vegetal (incluidos los tintóreas y de otras especies tintóreas vegetales, pero con exclusión de terias colorantes de origen animal.
32.05.05.00 - Indigo natural o sintético
32.08.89.00 - Otras composiciones vitrificables, frita de vidrio y demás forma de polvo, gránulos, lamirellas o gobos
32.09 - Barnices; pinturas al agua; pigmentos al agua preparados de los que se utilizan para el acabado de los cuero; otras pinturas; pinturas en aceite de linaza, en "white's iril" en esencia de trementina; pinturas y otros medios, utilizables para la fabricación de pinturas; hojas para fuego; tintes presentados en formas o envases para la venta al
32.10 - Colores para la pintura artística, la enseñanza la pintura, colores para modificar los matices o para entretenimiento en tubos, frascos, platillos y presentaciones análogas, incluso en pastillas; los juegos de colores provistos o no de pinceles, difuminos, platillos u otros accesorios
32.11 - Secativos preparados
32.12 - Mastiques (incluidos los mastiques y cementos de resinas); dos en pintura y plastes no refractarios del tipo de los utilizados en
32.13 - Tintas para escribir o dibujar, tintas de imprenta y

HOY
CINES TV

EVISION BOLIVIANA

RAMACION DIA SA-
5 DE ENERO DE 1974

Los tres Reyes Magos
El Imperio del Oeste
El Defective Smith
Telenoticioso Boliviano
Mesa Redonda
ericana
Misión Imposible
Los Rebeldes
Cierre Emisión

ULIO Tel. 22191

e, tanda y noche EL
ESOR TRABOMBAS
e 6.70 y 7.50 tanda y noche
9.00

E CAMPERO Tel. 23331

e, tanda y noche El ídolo
multitudes en un drama
ante acción con mejores
es Horacio Guarany en
ALLA EL CANTOR ma-
.50 - 4.50 tanda y noche
.00

ERSO Tel. 42660

e, tanda y noche
ACION DRAGON ma-
anda y noche platea 8.00
nine 10.00

Tel. 29704

e, tanda y noche ALBA
TORIA matinee, tanda y
5.00

Tel. 23535

e, tanda y noche MIL
POS Y UN INVENTO no-
El Mundo al Instante ma-
.00 - 7.50 tanda y noche
9.00

Z Tel. 53842

e MIL INTENTOS Y UN
NTO tanda y noche
DO LAS MUJERES
AN DING DONG prohi-
ara menores de 21 años
so El Mundo al Instante
e 6.00 y 7.50 tanda y noche
9.00

LORES Tel. 53159
e. tanda y noche dobles

VAMOS A MATAR COM-
PAÑEROS y EL EXTRAÑO
MUNDO EN QUE VIVIMOS
matinée 4.00 tanda y noche 4.50

ROXY

Matinée, tanda y noche dobles
DUELO DE GIGANTES y
ALIAS HO CARA DE
CRIMINAL matinée 4.00 tanda y
noche 4.50

6 DE AGOSTO Tel. 23829

Matinee, tanda y noche LA
OTRA CARA DEL AMOR (sólo
mayores de 18 años) Actuali-
dades mundiales Nº 50 Precios
matinée, tanda y noche Platea
10 mezzanine 12.

ABAROA Tel. 50252

Matinee, tanda y noche dobles
BLOOMFIELD y AL SER-
VICIO SECRETO DE S.M.
Precios matinee Platea 4.00 Alta
3.00 tanda y noche Platea 4.50
alta 3.50

EBRO Tel. 42939

Matinée doble EL SOLDADO
QUE DECLARO LA PAZ y LA
CRONICA DE HELLSTROM
tanda y noche doble LA
CRONICA DE HELLSTROM y
LA MARCA DEL CIEGO
Censura 21 años matinée 4.50 y
3.50 tanda y noche 5.00 - 4.00

BOLIVAR Tel. 25051

Matinee, tanda y noche EL
DUELO DE DRAGONES
Matinee 5.10 tanda y noche 5.20

ESMERALDA Tel. 52454

Matinee, tanda y noche
ASALTO AL CENTRO
NUCLEAR y EL REGRESO
DE KING KONG matinee 4.00
tanda y noche 4.50

MEXICO Tel. 26867

Matinee doble SANTO EN LA
VENGANZA DE LA MOMIA y
NATACHA tanda y noche doble
TRAMPA PARA UNA NIÑA y
NATACHA matinée 4.50 y 3.50
tanda y noche 5.00 - 4.00

BUSCH Tel. 53694

Matinée, y tanda CUERPO
DEL DELITO y MEDICO MO-
DICO noche MEDICO MODICO
y MUJERES DE MEDIA
NOCHE Matinée 3.00 - 4.00 tanda
y noche 3.50 - 4.50

MURILLO Tel. 52647

Matinée, tanda y noche doble
EL BOXEADOR DE SHANGAI
y ATRACOS SON ATRACOS
matinée 4.00 - 3.00 tanda y noche
4.50 y 3.50

CENTER Tel. 29573
Matinee doble ROBINSON
CRUSOE y MOZAMBIQUE
tanda y noche doble TODAS
SOMOS PECADORAS y RE-
FORMATORIO — PARA
MUJERES matinée 3.60 y 3.10
tanda y noche 4.70 y 3.60

DOS SANOS CON
potónico
VITAMINADO
Vida en su farmacia

C-vimin inti
Cada sobre contiene
1g. de Vitamina C.

TEATRO MUNICIPAL
HOY Y MAÑANA
Ultimas funciones del más hermoso cuento musical por el gran elenco de la ópera nacional
"AMAHL Y LOS REYES MAGOS"
Matinée especial para niños hs. 16,30. Tanda familiar hs. 19.30.
Precios populares $b. 10 - 6 y 4.
Boleteria desde hs. 10 a.m.

Triunfo Internacional
de la película argentina
"MIL INTENTOS y un INVENTO"
PRIMER LARGOMETRAJE EN COLORES DE DIBUJOS ANIMADOS
La película de Anteojito y Antifaz gana el
PRIMER GRAN PREMIO
de todas las categorías,
el Pelayo de Oro, además de
La Carabela de Oro y dos premios más, en el
10° FESTIVAL INTERNACIONAL DE GIJON (ESPAÑA)
Compitiendo con los países de más potencialidad cinematográfica del mundo, la Argentina obtiene por primera vez el máximo galardón, en un certamen internacional en el que se presentaron 27 largometrajes infantiles de todas las categorías, originales de Checoslovaquia, Estados Unidos, Inglaterra, Canadá, Italia, Suecia, España, Rusia, México, Japón, China, Hungría, Israel, Francia, Alemania Occidental, Alemania Oriental, Dinamarca y Brasil.
OTRO SENSACIONAL IMPACTO DE INCOFISA

HOY
GRAN SUCESO CINE SCALA
N FUNCIONES DE MATINEE
SIMULTANEO EN LOS CINES
SCALA Y LA PAZ

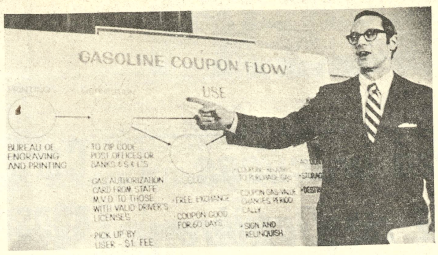

ZAR DE LA ENERGIA. Washington 4 (AP)- Williams E. Simon utiliza un diagrama para explicar el flujo de cupones de gasolina durante su conferencia de prensa. (Radiofoto AP especial para PRESENCIA).

Esposa de secuestrado pide indicios de que Niedermeyer esté aun con vida

BELFAST, 4 (AP).- La esposa del desaparecido industrial Thomas Niedermeyer pidió hoy a sus secuestradores que permitan a su esposo darle indicios de que está con vida.

Niedermeyer, jefe de la empresa electrónica Grundig en Irlanda del norte y Consul alemán honorario, desapareció hace ocho días.

La policía reconoció que no ha podido encontrar trazas ni de él ni de sus presuntos captores. La suposición más difundida es que fue secuestrado por el ala "provisional" del Ejército Republicano Irlandés, que desea independizar Irlanda del Norte de Gran Bretaña y unirla a la vecina república irlandesa.

La señora Ingeborg Niedermeyer habló con los periodistas por vez primera desde el secuestro y a través de estos envio a los secuestradores el siguiente mensaje "Liberen a mi esposo".

Estaba en su residencia de Glengolands Gardens, suburbio de Belfast, acompañada de Curt Friesse, Cónsul alemán en Liverpool.

Friese, supervisor de los asuntos alemanes en Irlanda del Norte, dijo a la prensa: "La señora Niedermeyer solicita a quienquiera sea responsable que permita a su esposo regresar a su hogar, a ella y a su familia, o al menos dar algún indicio de vida".

Gabrielle, de veinte años, hija del secuestrado industrial, declaró "No hemos sabido nada. Estamos desechos con la preocupación".

Mientras la policía y los militares reforzaron la seguridad que rodea a Francis Pym encarcado británico de los asuntos de Irlanda del Norte, después que los guerrilleros anunciaron que ha sido sentenciado a muerte.

La amenaza de muerte fue hecha por la brigada Londonderry de los provisionales, según la cual Pym ordenó arrestar a un ciudadano de Londonderry el día de Navidad. El ejército británico en la ciudad negó que esa orden hubiese sido dada.

En la república irlandesa la policía descubrió una fábrica de bombas en una granja de Donegal. El material descubierto incluye explosivos baterias, detonadores y mechas, que según la policía eran parte de un elaborado sistema de fabricación de bombas en buenas condiciones.

Ayer se dio una batida en zonas fronterizas y fueron arrestados quince individuos, sospechándose que pertenecen al ERI.

Amenazas del ERP a parlamentarios de la Argentina

BUENOS AIRES, ENE 4 (AFP).- El Ejército revolucionario del Pueblo (ERP) (marxista -leninista) amenazó hoy a los parlamentarios argentinos con someterlos a la "justicia popular", si votan las reformas al código penal que prevén penas severísimas para los guerrilleros.

La amenaza de la organización guerrillera fue dirigida en forma de circular a todos los parlamentarios y esta firmada por el Estado Mayor del ERP.

La proyectada reforma que será debatida por los legisladores el próximo del 10 de este mes, aumenta considerablemente las penas para los casos de asesinatos, secuestros, atentados e incitación a la violencia.

El diario izquierdista "El Mundo" confirma en su edición de esta tarde la distribución de la seria "advertencia" a los diputados y senadores argentinos.

La misma, se añade, está contenida en dos cartillas que llevan en el encabezamiento una bandera argentina azul y blanca y en su centro la estrella roja de cinco puntas del Ejercito Revolucionario Popular.

Todo el texto de la "advertencia" está impreso sobre un filigrama con el rostro del "Che" Guevara.

El ERP estima que votar las reformas es contradecir el mandato popular. Por su parte "El Mundo" agrega que todos los "regimenes fascistas persiguen a los militantes populares acusandolos de incitación a la violencia."

Empresas aéreas de EE.UU. despedirán a 11 mil empleados

WASHINGTON, 4 (AP).- Las empresas aéreas norteamericanas eliminarán 700 vuelos y despedirán a once mil empleados en enero pese al aumento en el suministro de combustible otorgado por el gobierno, según anunciaron.

La mayoría de las supresiones de vuelos se producirán a partir del lunes pero una línea -United Air Lines- ya las comenzó el jueves. Otra línea -Continental Airlines- planea hacerlo el jueves próximo.

La medida de las empresas significará una reducción de unos 1.500 vuelos a partir de noviembre, indicó hoy la Asociación de Transporte Aéreo. El número de despedidos se elevará a 15.000.

Las líneas adujeron que las supresiones se hicieron necesarias cuando el gobierno de Nixon decidió limitar a un 85 por ciento el consumo de combustible para las líneas aéreas.

El gobierno había dispuesto también que las líneas aéreas podían usar las mismas cantidades de combustible que usaron en 1972 -medida que ocasionó una disminución en el 10, por ciento de combustible usado a partir del 1 de noviembre.

Las empresas redujeron el uso del combustible en otro 5 por ciento el 1 de diciembre e hicieron planes de reducir el 10 por ciento restante el 7 de enero. De todos modos, el gobierno decidió la semana pasada cancelar las reducciones de enero, dejando a las aerolineas con el 95 por ciento de sus niveles de combustible de 1972.

La mayoría de las empresas anticiparon que llevarán a cabo sus disminuciones del lunes, señalando que la medida del gobierno llegó muy tarde para evitar los cambios previstos.

Casi todas aseguraron que algunos vuelos y algunos empleados serán reabsorbidos cuando se estabilice la situación.

"Estamos considerando la situación en términos de suministro de combustible, demanda, la situación práctica del mercado, en vez del plan de distribución" señaló el vocero de una aerolínea.

Brasil fue el único país que bajó la inflación

RIO DE JANEIRO, 4 (AP)- Mientras la creciente economía de esta vasta nación va conociéndose cada vez más, Brasil completó un nuevo año con un hecho destacable: Fue oficialmente uno de los pocos países del mundo donde en 1973 descendió la inflación en relación con 1972.

Sin embargo, las cifras oficiales han sido tomadas con desconfianza por la opinión pública brasileña y las perspectivas para 1974 están ensombrecidas por una segura declinación en la actividad industrial mundial a causa de la crisis energética.

Esta situación podría afectar la exportación de materias primas que todavía significan una gran proporción de ingresos en el comercio internacional brasileño, pese al importante papel de sus productos manufacturados.

Al mismo tiempo, un infructuoso intento del gobierno por limitar en 1973 la inflación en un 12 por ciento, significó la postergación de algunos aumentos de precios que podrían agravarse nuevamente por el aumento de precios de los productos energéticos. Brasil importa el 75 por ciento del petróleo que consume.

"¿Si Brasil es tan rico, por qué tenemos tan poco dinero para alimentos?" preguntó un grupo denominado "Mães da Feriferia" (Madres de Barrios Apartados) en una carta abierta desde San Pablo, primera ciudad del país y principal centro industrial.

En su discurso de fin de año el presidente Emilio Garrastazú Médici enumeró los objetivos que se comenzaron en materia bajo el presunto "milagro económico" producido por el férreo régimen militar.

La inflación apenas superó el objetivo del 12 por ciento con un 13.7 por ciento, pero el porcentaje ascendió en Río de Janeiro, considerado habitualmente como el indice nacional de la inflación.

Este porcentaje esta por debajo del de 1972, de aproximadamente el 14 por ciento, de acuerdo con la fundación semioficial Getulio Vargas, y es extremadamente satisfactorio comparado con el de 100 por ciento de hace diez años. Pero Médici también mencionó un nuevo indice inflacionario raramente aludido por el gobierno. Un indice de precios al por mayor del 15,5 por ciento.

Los consumidores que hacian largas filas para conseguir carne y leche en medio de la escasez de ambos artículos se mostraban escépticos ante el anuncio oficial. Durante el año se triplicó el precio de productos de primera necesidad como arroz, huevos, queso, papas y carne.

Además el gobierno otorgó un aumento del 18 por ciento para el sindicato metalúrgico del estado de San Pablo, el más numeroso del país, en una calificada concesión de que la inflación se pusiera encima de las cifras oficiales.

Comentan favorablemente en Colombia la nacionalización de Cerro de Pasco

BOGOTA, ENE (AFP).- La nacionalización de los yacimientos cupríferos peruanos de "Cerro de Pasco" es una prueba más del nacionalismo del gobierno del Presidente Velasco Alvarado, se consideraba hoy en esta capital.

Sin embargo, esas apreciaciones no proceden de medios oficiales colombianos, sino, por el momento de órganos de prensa y del hombre común

Para el director del matutino liberal "El Tiempo" Roberto García Peña, las razones que el gobierno peruano dio para adoptar tal determinación son al parecer "atendibles".

"En todo caso - dice García Peña en su columna - el nacionalismo peruano da un paso mas dentro de la revolución que tiene gobernándolo desde hace años".

Otro diario El Matutino, en un editorial, expuso el jueves como ejemplo la nacionalización de la subsidiaria de la compañia estadounidense "Cerro Corporation" y citó las palabras del General Velasco en el sentido de que la medida fue "un profundo acto revolucionario".

Comentarios del hombre corriente, por otra parte, resaltan el nacionalismo del gobierno militar del Perú y la necesidad de que las demás naciones i latinoamericanas procedan en igual forma frente a las empresas transnacionales en el continente.

La ausencia de personajes nacionales, tanto oficiales como privados,- a raiz de las festividades de fin de año, han impedido hata ahora conocer su pensamiento sobre la expropiación de los aludidos yacimientos. Reacciones en tal sentido comenzarian a producirse el viernes o a comienzos de la semana entrante.

INCENDIO. París 4, (AP).- El College 600" de Ruan, Francia, arde intensamente. La policía sospecha que el fuego fue provocado en forma intencional. (Radiofoto AP especial para PRESENCIA).

Guerrilleros vascos invirtieron 357 mil dólares para campaña terrorista

MADRID, (AP).- La organización guerrillera vasca E.T.A. invirtió en 1973 unos 357.000 dólares tanto en la preparación de actos terroristas dentro de España como en ayudar a que sus miembros escapasen a Francia, según una información de prensa.

La agencia católica Logos atribuye a fuentes bilbaínas haber informado que la E.T.A. (sigla que significa "Tierra Vasca y Libertad") adelantó en varios meses sus ataques contra el gobierno español, tras ser muerto la primavera pasada un jefe guerrillero.

La policía de Madrid dice que seis miembros de la E.T.A. fueron responsables de la explosión que mató en Madrid el 20 de diciembre al presidente del gobierno Luis Carrero Blanco y dos de sus ayudantes. No se ha informado de ningún arresto.

Logos calcula el costo de las operaciones guerrilleras, pero no los ingresos de la E.T.A. otras fuentes vastas han dicho que la organización ha obtenido entre uno y dos millones de dólares en los pasados cinco años, mediante secuestros y asaltos.

La agencia agrega que la E.T.A. fue reorganizada en agosto después que el 19 de abril de 1973 Eustaquio Mendizábal fue muerto por la policía española. Asegura que cuatro ejecutivos dirigen ahora la misteriosa organización.

Según el servicio católico de noticias círculos vascos en Bilbao "han quedado sorprendidos ante la poca habilidad" demostrada por la policía francesa, durante "la aparente batida contra miembros de la E.T.A." en Francia.

Los periodistas españoles en Francia han informado que unos 30 miembros de la E.T.A. han sido interrogados o detenidos y otros seis desterrados a la región norte de Francia. Ninguna de las seis personas acusadas por la policía española de la muerte de Carrero Blanco ha sido mencionada, dice la agencia.

La policía de Madrid dijo por su parte que continúa muy vigilada la ciudad de Irun, principal cruce de frontera

Murió en Uruguay el actor H.Coire

MONTEVIDEO ENE 4 (AFP).- Falleció ayer en Montevideo, de un infarto cardíaco el animador y actor argentino de radio, televisión y cine Héctor Coire.

La muerte del artista, de 53 años, sobrevino cuando estaba descansando en un hotel del balneario Punta Gorda de esta capital junto a su esposa y un hijo.

Mañana a las 18,30 horas el cuerpo del actor será embarcado en el puerto de Montevideo hacia Buenos Aires.

Coire era conocido en uruguay por las varias películas en que trabajó pero sobre todo por los programas de televisión

Nuevo plazo a refugiados que siguen en Chile

SANTIAGO DE CHILE, (AP).- El gobierno prorrogó hasta el 3 de febrero el plazo que se cumplía hoy para que 1.500 refugiados extranjeros que aún permanecen en Chile abandonen el país.

El secretario ejecutivo del Comité Nacional de Ayuda a los Refugiados, Samuel Nalegach, declaró que esa organización creada para el derrocamiento y muerte del presidente Salvador Allende hace casi cuatro meses, había recibido un plazo de 90 días para el traslado de las personas a su cargo.

En el transcurso de esos noventa días fueron enviados al exterior unos 3.500 refugiados de un total de 5.000 que pidieron ayuda.

Al cumplirse hoy el plazo, quedan todavía 1.500 personas por lo cual el comité pidió al gobierno, y obtuvo, una prórroga de 30 días, dijo Nalegach.

Agregó que Alemania occidental acababa de comunicar al comité que aceptará a 1.225 refugiados más con lo que virtualmente quedó resuelto el problema.

Los restantes 275, dijo Nalegach "serán recibidos por Holanda y otros países que nos lo acaban de comunicar".

Dijo que cincuenta se trasladarán a Cuba, país que se había mostrado reacio a aceptarlos hasta ahora.

"Todos ellos partirán tan pronto como podamos arreglar los problemas del transporte", dijo Nalegach.

Agregó que el comité estaba muy agradecido al gobierno de Chile por su colaboración para resolver en la mejor forma posible la situación de los refugiados.

Con éxito lograron trasplante ocular

TOKIO 4 (AP).- Por primera vez en la historia médica japonesa se efectuó un transplante ocular con material de un ojo tratido del extranjero, informó hoy un médico local.

El profesor Kitetsu Imaizumi, de la Facultad de Medicina de la Universidad de Iwate, dijo que el ojo fue transportado por la fuerza aérea norteamericana desde el Banco Internacional de Ojos de Sri Lanka, ex Ceilan. Imaizumi, cirujano oftalmológico de la Universidad de Morioka, en el norte del Japón.

El profesor indicó que hizo el transplante el 31 de diciembre en la Universidad de Kagoshima, al sur del Japón, al joven estudiante de medicina de 19 años Tatsuro Matsuoka, para reemplazar su córnea izquierda. "La operación fue muy exitosa" comentó.

Imaizumi agregó que la operación fue posible gracias a los esfuerzos combinados de su equipo de cirujanos de la universidad, el banco de ojos y la "operación vista", acción conjunta humanitaria patrocinada por los hombres y mujeres de la fuerza aérea norteamericana estacionados en la base aérea de Misawa, en el norte del país.

Veinte norteamericanos en Misawa señalaron que la "operación vista" se encargará de los gastos médicos y de recuperación del paciente.

Añadieron que el traslado de ojos completos fue convenido de acuerdo con las pautas fijadas por una conferencia oftalmológica afro-asiática celebrada en Tokio en julio de 1972.

El doctor Hudson Silva, director médico del banco de ojos en Sri Lanka, respondió el llamado de ayuda de Imaizumi, formulado a causa del escaso número de ojos para trasplantes disponibles en Japón.

Sin confirmación el nombramiento de embajador chileno en Vaticano

CIUDAD DEL VATICANO, ENE (AFP).- El vocero de la Santa Sede Monseñor Federico Alessandrini, ni confirmó ni desmintió hoy aquí que el secretario de estado haya aceptado el nombramiento de un nuevo embajador de la junta chilena ante el Vaticano.

Con respecto a esta información, el vocero respondió que "la oficina de prensa de la Santa Sede no tenía nada que decir al respecto".

Sin embargo, un portavoz de la Embajada de Chile ante la Santa Sede confirmó el nombramiento, y declaró que "los contactos se desarrollaron por intermedio de la nunciatura apostólica de Santiago y aunque nosotros no participamos, el nombramiento ha sido hecho".

Para los observadores, esta declaración significa que la Santa Sede ha dado su consentimiento.

Según la prensa italiana el embajador sería un joven abogado, Hector Riesle, de poco más de 30 años, profesor de filosofía del derecho en la Universidad Católica de Santiago de Chile.

El periódico "Il Corriere Della Sera" señaló que Riesle, había ascasado hace 18 meses en un programa de televisión al filósofo francés, Jacques Maritain de "desviaciones marxistas".

El periódico agregó que Riesle se basó en un análisis del filósofo francés sobre el pensamiento de Santo Tomás de Aquino, por el cual lo consideró responsable del nacimiento de movimientos demócratas cristianos "prácticamente marxistas y cuyos funestos resultados son conocidos, como por ejemplo la victoria de Salvador Allende".

Riesle reemplazará al Embajador Rene Rojas Galdmes que había presentado sus credenciales el 22 de marzo de 1971 y que dejó Roma el mes de noviembre ultimo.

Al confirma el nombramiento de Riesle, será, según el periódico italiano, el primer nombramiento político de la junta después del golpe de estado el 11 de septiembre último.

Los observadores recordaron que la Santa Sede había declarado después del golpe de estado chileno, que no había reconocido ni rechazado el reconocimiento del nuevo gobierno, pero el Nuncio Monseñor Villalba Sotero, había conservado su cargo.

El siete de octubre pasado, el Papa Paulo Sexto había deplorado "las tristes informaciones sobre la violenta represión en Chile".

SU FIAT 73
60 MESES

En el sorteo correspondiente a la octava asamblea del Autoplán Pasanaku fueron favorecidas dos personas, una de las cuales, la señora Delhy Caamaño, aparece en la fotografía recibiendo de un representante de Autoplán las llaves del vehículo con el que fue favorecida. El sorteo correspondiente a la novena asamblea se realizará el próximo lunes 7 de este mes.

VIAJE ALREDEDOR DEL MUNDO. Malmoe, 4 (AP)- Esta familia sueca, compuesta por el maestro de escuela Gunnar Mellberg, su esposa Gunnie y su hijo Kim está a punto de iniciar un viaje alrededor del mundo sobre unos 12.800 kilómetros. (Radiofoto AP especial para PRESENCIA).

PRESENCIA Deportes

La Paz, Bolivia, sábado 5 de enero de 1974

Rocha y Hubner irán hoy a Buenos Aires

En una combinación internacional del Lloyd Aéreo Boliviano viajan hoy a Buenos Aires-Argentina los volantes nacionales Dieter Hubner y René Rocha quienes el próximo 12 intervendrán en la competencia automovilística "Integración Sudmericana".

Ambos volantes viajan con una semana de anticipación con la finalidad de realizar intensos entrenamientos en el autódromo de Buenos Aires con la finalidad de reconocer el terreno y asimismo poner en condiciones las máquinas que se les proporcionará.

Los dos volantes nacionales en visita a PRESENCIA alentaron esperanzas de poder cumplir en forma destacada y esperan que en Buenos Aires se les brinde buena cooperación especialmente en lo que a las máquinas se refiere.

Es posible que tanto Hubner como Rocha compitan con automoviles Ford o alguno otro de potencia superior. Descartaron - al menos Hubner así lo hizo- la posibilidad de emplear vehiculos Fiat, en la mencionada prueba internacional en vista de ser máquinas de cilindrada reducida.

Tanto Hubner como Rocha, ultimaron detalles del viaje en la vispera y el retorno está previsto para el 15 del presente.

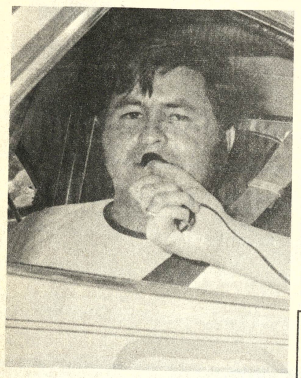

...RENE ROCHA.- El piloto orureño que viaja hoy a Buenos Aires junto a Dieter Hubner, para participar en la competencia a realizarse el 12 en el autodromo Municipal de la Capital argentina.

Este mes habrá elecciones en Mcal. Sta. Cruz

El My. Gary Prado Salmón, presidente del club Mariscal Santa Cruz, en declaraciones formuladas ayer a PRESENCIA, hizo saber que las elecciones para renovar directorio en esa entidad se realizarán durante la tercera semana del presente mes.

Por otra parte el titular de Mariscal Santa Cruz, dijo que el primer equipo de fútbol reiniciará sus entrenamientos con miras al campeonato oficial del presente año, a partir del próximo lunes.

La dirección técnica en forma momentánea continuará en manos del Prof. Guido Ferrufino. Por el momento todos los jugadores fueron declarados intransferibles y será la nueva directiva la encargada de realizar o no nuevas contrataciones así como prescindir de los servicios de algunos de los actuales deportistas.

Esta noche habrá box inter - departamental

Nuestro festival interdepartamental de boxeo se cumplirá esta noche en el Coliseo "Ciudad de La Paz" con participación de pugilistas de esta ciudad y y de Sucre.

En la oportunidad se realizarán seis combates siendo los tres últimos los que tendrán carácter interdepartamental.

El festival que se iniciará a las 21.30 horas está patrocinado por la actual intervención que pesa sobre la Asociación de Box de La Paz y que está a cargo de Carlos Manzaneda.

El rol general de peleas, es el siguiente: Primera pelea: Alejandro Cuevas - Jesús Gutiérrez. Segunda pelea: Félix Vázques - Roberto Plata. Tercera pelea: Luis Mazuelos - Jesús Zamudio. Cuarta pelea: Carlos Zurita, de Sucre, con Andres Gutiérrez, de La Paz. Quinta pelea: Juan Ortiz, de Sucre, frente a Lorenzo Chávez, de La Paz. Sexto combate: Santiago Rodriguez, de Sucre con Isidro Guarachi, de La Paz.

Los organizadores nada hicieron saber en torno a la duración de los diferentes combates y los pesos de los participantes.

Las entradas para este festival tendrán la siguiente escala de precios: ring side, 10 pesos, general 1,5 y media general 3 pesos bolivianos.

Cobo volvió ayer a las filas de Always

El primer presidente del club Always Ready - Carlos Quiroga - manifestó ayer a PRESENCIA que el arquero internacional Griseldo Cobo, que antes militara en la mencionada entidad, en las selecciones nacionales y luego en Bolívar ha sido nuevamente incorporado a la entidad "albiroja".

Always Ready compro el pase de Cobo, no se proporcionaron cifras al respecto, luego de una conversación entre dirigentes del CAR con el presidente de Bolívar, Mario Mercado.

De todas maneras - aclaró nuestro informante - el pase recién será entregado por Bolivar la próxima semana ya que sobre el respecto existe la palabra oficial y de honor del máximo dirigente bolivarista.

Griseldo Cobo, defendió el pdetico de Always Ready desde su iniciación en el profesionalismo paceño y debido a una serie de factores posteriormente fue transferido a Universitario y luego a Bolívar donde tuvo brillante desempeño.

El veterano golero, al parecer debido a esas cosas del sentimentalismo desea poner punto final a su carrera activa en el club que lo consagró en su debida oportunidad.

Los entrenamientos del primer equipo del CAR se reiniciarán entre el 12 y 15 del presente mes. Por otra parte es posible que las elecciones se verifiquen en la segunda quincena del mismo mes.

Nuevo delegado de The Strongest ante "AFLP"

Recién ayer el club The Strongest acreditó oficialmente ante la Asociación de Fútbol de La Paz a su nuevo delegado ante esa entidad.

La representación de Strongest a partir de la próxima reunión estará a cargo de Jorge Yoshida, que en anteriores gestiones cumplió similares funciones habiendo llegado incluso a integrar directivas de la AFLP.

Yoshida, reemplazará a Max Ramirez, quien en las últimas horas y como emergencia del cambio de directorio en su club - The Strongest- presentó renuncia a su cargo tanto como delegado así como segundo vice presidente de la AFLP.

Es posible que en la reunión del próximo martes se elija un nuevo segundo vicepresidente que finalice el periodo junto a la actual directiva que preside el Cnl. Julio Lara Salazar.

DEMANDA DE ENTRADAS

Bastante demanda de entradas hubo ayer en las boleterías del estadio "Hernando Siles" para el partido que mañana deben protagonizar los equipos de Municipal y 31 de Octubre desempatando el segundo puesto del torneo nacional y el derecho de competir en la próxima versión de la copa "Libertadores de América".

De acuerdo a lo dispuesto por la AFLP hoy las boleterías funcionarán en forma normal a objeto de brindar comodidad a los aficionados en la adquisición de boletos.

...ANIVERSARIO DE CABALGATA.-Integrantes de "Cabalgata Deportiva Philips" rodean a la torta con las cinco velitas correspondientes a los cinco años de actividad, del programa radial que se difunde por Nueva América y Progreso, junto a 17 emisoras en todo el país. Fue en la celebración del aniversario de ese programa radial.

Finalizó prácticas club 31 de Octubre

El primer equipo de 31 de Octubre concluyó ayer sus prácticas con miras al partido de desempate que debe jugar mañana frente a Municipal por el sub campeonato nacional de fútbol "Simón Bolivar".

El entrenamiento se realizó de 10 a 12 horas en el estadio "Hernando Siles" y en la oportunidad se trabajó solo con fútbol El técnico Wilfredo Camacho, ensayó varias formas con la finalidad de conformar la delantera.

Dirigentes del club manifestaron ayer a PRESENCIA que Telmo Paredes, debido a una lesión en la rodilla derecha deberá guardar reposo durante veinte días. Médicos del equipo se vieron en la necesidad de enyesar la rodilla lesionada del goleador del nacional.

Los directivos del equipo minero se mostraron satisfechos con el entrenamiento y confían en la clasificación del plantel para que intervenga en la copa Libertadores de América" junto al bi campeón nacional Wilsterman.

Trascendió que en caso de clasificación los jugadores recibirán apreciables estímulos económicos; sin embargo no se revelaron las cantidades

De acuerdo a las informaciones la probable alineación del equipo "minero" frente a Municipal, sería la siguiente: Escóbar, Angulo, Cuéllar, Cordero o Herrera, Torrez, Saavedra, Quevedo Porcel Castro Almagro y Barreiro. Se dijo que también es probable que Barreiro pueda ocupar el puesto que dejará vacante en forma momentanea el jugador Telmo Paredes.

Se sortearán hoy las series del mundial 74

—FRANCFORT ENE 4 (AFP).- Este 5 de enero, a las 20HOO GMT, será escenificado en esta capital el primer y ya decisivo acto oficial de la gran obra titulada "décimo mundial de fútbol".

El telón se levantará en el teatro de la televisión de Hesse sobre "la siembra de los dieciséis protagonistas"; a saber, cuatro de América del Sur- Brasil, Argentina, Uruguay, Chile nueve de Europa- Alemania Occidental, Italia, Suecia, Alemania Oriental, Polonia, Bulgaria, Holanda, Escocia y España o Yugoslavia uno de Centroamérica y El Caribe -Haiti- uno de Africa-Zaire- y otro de Asia-Oceanía-Australia.

Al estreno de gala asistirá por lo menos un jefe de estado, el joven presidente de Haití Jean Claude Duvalier, que se personó especialmente aquí en esta oportunidad.

Junto a Duvalier, que pone de manifiesto con su presencia la importancia que supone para Haiti el haberse clasificado por primera vez para un mundial de fútbol, estará toda la plana mayor de la Federación Internacional de Fútbol (FIFA), con su presidente inglés SIR Stanley Rous, y su posible sucesor brasileño, Joao Havelange.

Los principales responsables del fútbol argentino, brasileño, uruguayo, chileno, alemán, italiano y demás protagonistas acudieron ya a Francfort para presenciar este primer acto del mundial, que constituye la culminación de centenares de "ensayos" efectuados en todo nuestro planeta en aras de la protagonizacion definitiva.

Todos ellos consideran que el desarrollo del sorteo de Francfort puede resultar determinante para el desenlace del 7 de julio próximo en el pasto del coliseo olímpico, donde sólo sobrevivirán dos actores del "reparto" inicial.

Aquel será el último de los treintiocho juegos que programará el décimo mundial de Alemania.

Dos países fueron ya sembrados, el campeón reinante, Brasil, y el anfitrión alemán, respectivamente en las series dos y una, con el tácito propósito de una final "ideal" entre ambos

Los principales responsables del fútbol argentino, brasileño, uruguayo, chileno, alemán, italiano y demás protagonistas acudieron ya a Francfort para presenciar este primer acto del mundial, que constituye la culminación de centenares de "ensayos" efectuados en todo nuestro planeta en aras de la protagonizacion definitiva.

Todos ellos consideran que el desarrollo del sorteo de Francfort puede resultar determinante para el desenlace del 7 de julio próximo en el pasto del Coliseo Olímpico, donde sólo sobrevivirán dos actores del "reparto" inicial.

Aquel será el último de los treintiocho juegos que programará el décimo mundial de Alemania.

Dos países fueron ya sembrados, el campeón reinante, Brasil, y el anfitrión alemán, respectivamente en las series dos y una, con el tácito proposito de una final "ideal" entre ambos seleccionados.

A Brasil le incumbirá, el 13 de junio, el honor de inaugurar el torneo mundialista, precisamente en el Estadio de Francfort, cuyos 62.000 boletos fueron agotados hace ya varios meses. El "scratch" iniciará la defensa de su título ante el primer rival que le designe la lotería del 5 de enero.

De ella saldrán al mismo tiempo los cuatro grupos de cuatro países cada uno. Estos se enfrentarán entre sí conforme a la fórmula de campeonato por puntos, hasta el 23 de junio.

Tras la inauguración del 13, "con Brasil y otro", la primera jornada se cumplirá los 15 y 16 de junio, la segunda los 18 y 19, la tercera y última de la ronda previa los 22 y 23.

Los cuatro grupos disputarán sus juegos en nueve ciudades distintas. Primer grupo: Berlín y Hamburgo. Segundo grupo: Dortmund, Gelsenchirgen y Francfort, Tercer grupo: Susseldoref, Dortmund y Hanover, Cuarto grupo: Munich y Stuttgart.

A la segunda ronda, también de fórmula campeonil, avanzarán los dos primeros de cada grupo inicial. Los ocho supervivientes formarán dos series, una con los campeones de los grupos uno y tres y los escoltas de los grupos dos y cuatro, la otra con los campeones de dos y cuatro y las escoltas de uno y tres.

Carácter de Pelé es considerado fabulos

Río de Janeiro, 4 (AP).- Un psicólogo brasileño describió al famoso jugador de fútbol Pelé como a un hombre con un fabuloso carácter, "desde el punto de vista psicológico".

En un análisis de la personalidad del brillante asbrasileño, el profesor Joao Carvalhaes, que trabajó anteriormente con el equipo todos estrellas del Brasil, dijo que de no haber sido por su gran personalidad y humildad, "Pelé no habria sido capaz de soportar el peso de su inmensa popularidad en todo el mundo".

Carvalhaes añadió que después de un exhaustivo análisis definió la personalidad de Pelé en 11 puntos básicos, a los que considera como de importancia fundamental en el éxito personal del jugador.

1. Su gran capacidad técnica.

2. Su inteligencia es superior a la del promedio de jugadores de fútbol.

3. Pleno conocimiento de sus deberes profesionales.

4. La capacidad para adaptarse a los problemas sociales, especialmente el que se refiere a las relaciones con sus familiares.

5. Pleno conocimiento de la importancia de su popularidad.

6. Excelente capacidad para calcular, independientemente de las circunstancias.

7. Una mente amplia.

8. Gran capacidad de reaccionar a los estímulos visuales y auditivos.

9. Capacidad para neutralizar un estímulo capaz de conducirle a un colapso nervioso.

10. Conciencia de su capacidad.

11. Excelente estructura corporal.

El profesor Carvalhaes finalizo su análisis poniendo de relieve que las reacciones de Pelé durante un partido son tipicas de las que asume una persona en defens mientras que la los oponentes es carsci las "personas muy s

Gestionan Flores pa match con

Dirigentes de Mu encuentran gestion sus similares d Petrolero la posib que Adolfo Flore jugar mañana "ediles" frente Octubre.

Se dijo que ex disposición por Chaco para coo Municipal ya que arreglo especial caso entre ambas En caso de que por tivo no se llegue a los jugadores L Blanco están en co de suplir en forma al goleador.

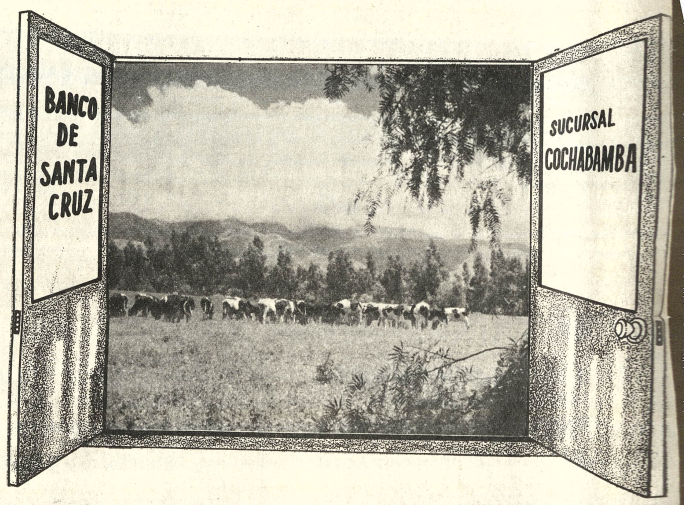

NUEVOS HORIZONTES PARA EL DESARROLLO DEL PAIS

Una nueva Agencia Bancaria fomenta el crecimiento de nuevas actividades económicas

Deseamos éxito a la Sucursal del

BANCO DE SANTA CRUZ

que inaugura sus Oficinas en la ciudad de Cochabamba

Unión de Bancos Bolivianos

BANCO MERCANTIL - BANCO NACIONAL DE BOLIVIA - BANCO DE COCHABAMBA
ANCO BOLIVIANO AMERICANO - BANCO HIPOTECARIO NACIONAL
BANCO INDUSTRIAL S.A. - BANCO GANADERO E INDUSTRIAL DEL BENI.
BANCO DE CREDITO DE ORURO - BANCO DE SANTA CRUZ - BANCO DE POTOSI S.A.

UNIDOS PARA EL PROGRESO